

## **Conselleria de Medi Ambient, Aigua, Urbanisme i Habitatge**

*ORDRE 4/2011, d'11 de març, de la Conselleria de Medi Ambient, Aigua, Urbanisme i Habitatge, per la qual es fixen els períodes hàbils i les normes generals relacionades amb la pesca esportiva i d'entreteniment en aigües continentals de la Comunitat Valenciana. [2011/3166]*

### PREÀMBUL

La pesca als rius i llacs de la Comunitat Valenciana experimenta un increment moderat que acosta a un important nombre de ciutadans a les riberes dels nostres sistemes fluvials i lacustres. Aquest contacte ha esdevingut una de les principals vies de coneixement i estima d'aquests hàbitats en un territori deficitari en masses i cursos d'aigües continentals. Això, unit al desenvolupament de noves modalitats de pesca no agressives amb les poblacions de peixos i a la creació i atenció de vedats per societats i clubs, fa de l'activitat piscícola un instrument decisiu per a la conservació i el gaudi sostenible del patrimoni natural dels valencians.

Encara que l'article 49.1.17 de la Llei Orgànica 5/1982, d'1 de juliol, d'Estatut d'Autonomia de la Comunitat Valenciana, modificada per la Llei Orgànica 1/2006, de 10 d'abril, recull que la pesca fluvial i lacustre és una competència exclusiva de la Generalitat, no s'ha dictat cap norma de rang superior a una ordre en aquesta matèria i es continua aplicant la Llei de 20 de febrer de 1942, per la qual es regula el foment i conservació de la pesca fluvial i el seu reglament de 6 d'abril de 1943.

En tant s'aprove un text legal propi, els treballs de preparació del qual s'han començat, cal regular determinades normes generals i períodes hàbils de pesca que concreten i faciliten l'aplicació d'aquella llei dins del marc de la Llei 42/2007, de 13 de desembre, de Patrimoni Natural i de la Biodiversitat. Amb aquest fi es dicta aquesta ordre en l'exercici de la potestat reglamentària atribuïda al titular de la Conselleria de Medi Ambient, Aigua, Urbanisme i Habitatge per l'article 37 de la Llei 5/1983, de 30 de desembre, del Consell, modificada per la Llei 12/2007, de 20 de març.

Per tot l'anterior, a proposta de la Direcció General de Gestió del Medi Natural i conforme amb el Consell Jurídic Consultiu de la Comunitat Valenciana, fent ús de les facultats que tinc atribuïdes,

### ORDENE

#### *Article 1. Objecte i àmbit d'aplicació*

És objecte d'aquesta ordre la regulació de la pesca esportiva a les aigües continentals de la Comunitat Valenciana.

S'entén per aigües continentals, tots els brolladors, tolles, llacunes, llacs, séquies, embassaments, pantans, canals, albuferes, rierols, rius i tolls, ja siguin d'aigua dolça, salobre o salada; el límit de les aigües continentals s'entén fins a la desembocadura al mar, i s'entén per desembocadura del riu, séquia o canal, la línia recta imaginària que uneix els punts d'intersecció de cadascuna de les vores del curs o massa d'aigua amb la línia natural de terra amb el mar en calma.

#### *Article 2. Espècies que es poden pescar i talles mínimes*

1. Mesurament d'exemplars: s'entén per longitud en els peixos, la distància existent des de l'extrem anterior del cap fins al punt mitjà de la part posterior de l'aleta caudal o cua estesa (longitud de forcadura). Vegeu l'annex I.

2. Espècies amb limitació de talla: les espècies i talles mínimes, en centímetres, la pesca de les quals està permesa en aigües continentals de la Comunitat Valenciana són:

## **Conselleria de Medio Ambiente, Agua, Urbanismo y Vivienda**

*ORDEN 4/2011, de 11 de marzo, de la Conselleria de Medio Ambiente, Agua, Urbanismo y Vivienda, por la que se fijan los periodos hábiles y las normas generales relacionadas con la pesca deportiva y de entretenimiento en aguas continentales de la Comunitat Valenciana. [2011/3166]*

### PREÁMBULO

La pesca en los ríos y lagos de la Comunitat Valenciana está experimentando un incremento moderado que va acercando a un importante número de ciudadanos a las riberas de nuestros sistemas fluviales y lacustres. Este contacto ha devenido en una de las principales vías de conocimiento y aprecio de estos hábitats en un territorio deficitario en masas y cursos de aguas continentales. Lo anterior unido al desarrollo de nuevas modalidades de pesca no agresivas con las poblaciones de peces y a la creación y cuidado de cotos por sociedades y clubes, está haciendo de la actividad piscícola un instrumento decisivo para la conservación y el disfrute sostenible del patrimonio natural de los valencianos.

Aunque el artículo 49.1.17 de la Ley Orgánica 5/1982, de 1 de julio, de Estatuto de Autonomia de la Comunitat Valenciana, modificada por la Ley Orgánica 1/2006, de 10 de abril, recoge que la pesca fluvial y lacustre es una competencia exclusiva de la Generalitat, no se ha dictado ninguna norma de rango superior a una orden en esta materia y se sigue aplicando la Ley de 20 de febrero de 1942, por la que se regula el fomento y conservación de la pesca fluvial y su reglamento de 6 de abril de 1943.

En tanto se apruebe un texto legal propio, cuyos trabajos de preparación se han comenzado, es preciso regular determinadas normas generales y periodos hábiles de pesca que concreten y faciliten la aplicación de aquella ley ello dentro del marco de la Ley 42/2007, de 13 de diciembre, de Patrimoni Natural y de la Biodiversidad. Con tal objeto se dicta la presente orden en el ejercicio de la potestad reglamentaria atribuïda al titular de la Conselleria de Medio Ambiente, Agua, Urbanismo y Vivienda por el artículo 37 de la Ley 5/1983, de 30 de diciembre, del Consell, modificada por la Ley 12/2007, de 20 de marzo.

Por todo lo anterior, a propuesta de la Dirección General de Gestión del Medio Natural y conforme con el Consell Jurídic Consultiu de la Comunitat Valenciana, en uso de las facultades que tengo atribuidas

### ORDENO

#### *Artículo 1. Objeto y ámbito de aplicación*

Es objeto de esta orden la regulación de la pesca deportiva en las aguas continentales de la Comunitat Valenciana.

Se entienden por aguas continentales, todos los manantiales, charcas, lagunas, lagos, acequias, embalses, pantanos, canales, albuferas, arroyos, ríos y pozas, ya sean dulces, salobres o saladas; extendiéndose el límite de las aguas continentales hasta su desembocadura al mar, y entendiéndose por desembocadura del río, acequia o canal, la línea recta imaginaria que une los puntos de intersección de cada una de las orillas del curso o masa de agua con la línea natural de tierra con el mar en calma.

#### *Artículo 2. Especies pescables y tallas mínimas*

1. Medición de ejemplares: se entenderá por longitud en los peces, la distancia existente desde el extremo anterior de la cabeza hasta el punto medio de la parte posterior de la aleta caudal o cola extendida (longitud horquilla). Ver anexo I.

2. Especies con limitación de talla: las especies y tallas mínimas, en centímetros, cuya pesca está permitida en aguas continentales de la Comunitat Valenciana son:

Espècies	cm
Anguila ( <i>Anguilla anguilla</i> )	25
Truita arc iris ( <i>Oncorhynchus mykiss</i> )	19
Truita comuna ( <i>Salmo trutta</i> ) (riu Cabriol)	26
Truita comuna ( <i>Salmo trutta</i> ) (altres aigües)	Vedat llevat d'excepcions
Barbs ( <i>Barbus spp.</i> )	20
Carpa ( <i>Cyprinus carpio</i> ) a rius i embassaments	20
Carpa ( <i>Cyprinus carpio</i> ) a marjals litorals	8
Carpí ( <i>Carassius auratus</i> )	8
Perca americana o <i>black-bass</i> ( <i>Micropterus salmoides</i> )	35 (marjals litorals, sense talla)
Tenca ( <i>Tinca tinca</i> )	25
Bagra ibèrica ( <i>Leuciscus pyrenaicus</i> )	8
Llobarro ( <i>Dicentrarchus labrax</i> )	25
Mugílids: (mugílids o llisses incloses en les espècies <i>Chelon labrosus</i> , <i>Liza ramada</i> , <i>Liza saliens</i> i <i>Mugil cephalus</i> )	25

Tots aquells exemplars que es capturen de mesura inferior a l'establida han de restituir-se immediatament a l'aigua de què s'hagen extret, a excepció dels exemplars de perca americana a les marjals litorals, que poden ser retinguts, i de l'anguila en el cas de la pesca de l'angula, que es regeix per la normativa pròpia.

### 3. Espècies sense limitació de talla

Espècies	cm
Cranc de riu americà ( <i>Procambarus clarkii</i> )	Sense talla
Albor ( <i>Alburnus alburnus</i> )	Sense talla
Peix sol o perca sol ( <i>Lepomis gibbosus</i> )	Sense talla
Lluç de riu ( <i>Esox lucius</i> )	Sense talla
Luciperca ( <i>Lucioperca lucioperca</i> )	Sense talla

4. Espècies marines: així mateix també es poden pescar les espècies exclusivament pròpies del medi marí que s'endinsen en les aigües continentals. En aquest cas la talla mínima és l'establida en les normatives de pesca marítima d'oci.

### Article 3. Pesca sense mort i vedes per espècies

1. Pesca sense mort: establida en un tram o massa d'aigua la modalitat de pesca sense mort en aigües lliures, només s'hi podrà pescar amb un únic ham sense arponet per canya i amb l'obligació del tracte adequat i la devolució immediata a l'aigua de tots els exemplars de totes les espècies que s'hi pesquen, amb l'única excepció dels exemplars d'espècies incloses en l'article 2.2 perca americana en marjals litorals.

2. Pesca accidental i solta d'espècies vedades: quan en una massa d'aigua, tram o vora estiga permesa la pesca però alguna o diverses espècies hi estiguen vedades, la captura accidental d'exemplars d'aquestes espècies ha de comportar obligatòriament l'extracció de l'ham de manera adequada i la devolució immediata a l'aigua, fins i tot en el cas que se li hagen produït danys irreversibles.

### Article 4. Limitacions i prohibicions de caràcter general en la pesca

1. Xarxes. L'ús de xarxes està prohibit i només és autoritzable, amb caràcter excepcional, segons el que preveu la Llei de 20 de febrer de

Especies	cm
Anguila <i>Anguilla anguilla</i>	25
Trucha arco iris ( <i>Oncorhynchus mykiss</i> )	19
Trucha común ( <i>Salmo trutta</i> ) (Río Cabriel)	26
Trucha común ( <i>Salmo trutta</i> ) (otras aguas)	Vedada salvo excepciones
Barbos ( <i>Barbus spp.</i> )	20
Carpa ( <i>Cyprinus carpio</i> ) en ríos y embalses	20
Carpa ( <i>Cyprinus carpio</i> ) en marjales litorales	8
Carpín ( <i>Carassius auratus</i> )	8
Perca americana o <i>Black bass</i> ( <i>Micropterus salmoides</i> )	35 (marjales litorales sin talla)
Tenca ( <i>Tinca tinca</i> )	25
Cacho ( <i>Leuciscus pyrenaicus</i> )	8
Llobarro-Lubina ( <i>Dicentrarchus labrax</i> )	25
Mugílidos: (múgiles o lisas incluidas en las especies <i>Chelon labrosus</i> , <i>Liza ramada</i> , <i>Liza saliens</i> y <i>Mugil cephalus</i> )	25

Todos aquellos ejemplares que se capturen de medida inferior a la establecida deberán restituirse de inmediato al agua de la que fueron extraídos, a excepción de los ejemplares de perca americana en los marjales litorales, que podrán ser retenidos, y la anguila en el caso de la pesca de la angula, que se rige por su normativa propia.

### 3. Especies sin limitación de talla

Especies	cm
Cangrejo americano ( <i>Procambarus clarkii</i> )	Sin talla
Alburno ( <i>Alburnus alburnus</i> )	Sin talla
Perca sol ( <i>Lepomis gibbosus</i> )	Sin talla
Lucio ( <i>Esox lucius</i> )	Sin talla
Lucioperca ( <i>Lucioperca lucioperca</i> )	Sin talla

4. Especies marinas: asimismo también serán pescables las especies exclusivamente propias del medio marino que se adentren en las aguas continentales. En este caso la talla mínima será la establecida en las normativas de pesca marítima de recreo.

### Artículo 3. Pesca sin muerte y vedas por especies

1. Pesca sin muerte: establecida en un tramo o masa de agua la modalidad de pesca sin muerte en aguas libres, sólo podrá pescarse con un único anzuelo sin arponcillo por caña y con obligación de adecuado trato y devolución inmediata al agua de todos los ejemplares de todas las especies que se pesquen, con la única excepción de los ejemplares de especies incluidas en el artículo 2.2 *black-bass* en marjales litorales.

2. Pesca accidental y suelta de especies vedadas: cuando en una masa de agua, tramo u orilla estuviera permitida la pesca estando alguna o varias especies vedadas, la captura accidental de ejemplares de dichas especies conllevará obligatoriamente el desanzuelado adecuado y su devolución inmediata al agua, incluso en el caso de haberle producido daños irreversibles.

### Artículo 4. Limitaciones y prohibiciones de carácter general en la pesca

1. Redes. El uso de redes está prohibido y sólo es autorizable, con carácter excepcional, según lo previsto en la Ley de 20 de febrero de

1942, per la qual es regula el foment i la conservació de la pesca fluvial.

2. Esquers. Amb caràcter general queda prohibida la utilització dels esquers següents: crancs vius o morts i ous de peix i amfibis vius o morts, peixos vius o morts, furga i asticot (cuc de carn). A les zones de desembocadura dels rius al mar sí que es poden utilitzar com a esquer peixos morts com ara sardina, aladroc, cavalla o sorell sencers o trossets, sempre que siguen adquirits en comerços.

L'ús de cua de cranc americà prèviament cuita, furga o asticot (cuc de carn) sols s'autoritza a aigües no truiteres.

3. Queda prohibida la pesca nocturna, excepte les possibles excepcions previstes en l'article 12 i en la modalitat tradicional per a captura d'anguila denominada *molinada* (pesca sense ham) en aigües no truiteres.

L'horari hàbil de pesca és el comprés entre una hora abans de l'eixida del sol fins una hora després de la posta, prenent les hores de l'eixida del sol i l'ocàs de l'almanac, sense perjudici del que establisquen els projectes tècnics d'ordenació piscícola.

Igualment, s'estableix la possibilitat de pesca nocturna al vedat de Pinedo (València), d'acord amb el pla de gestió aprovat.

4. En qualsevol cas, en relació amb aquest article vigirà el que estableix l'annex VII de la Llei 42/2007, de 13 de desembre, de Patrimoni Natural i de la Biodiversitat.

5. Anguila. en aigües lliures s'estableix una quota d'anguiles per pescador i dia de 4 exemplars o 1 kilogram; és valor limitant el primer que s'assolisca.

6. En qualsevol cas, en matèria d'esquers i quotes, els vedats de pesca s'han d'adaptar a la normativa pròpia.

#### Article 5. Pesca de la truita

Tant els trams truiters, com les condicions de pesca de cadascun, s'estableixen en l'annex II d'aquesta ordre.

La pesca eventual o accidental d'exemplars de truita fora dels trams implica:

– Si es tracta de truita comuna, la devolució immediata de l'exemplar.

– Si es tracta de truita arc iris, s'ha de tornar immediatament si no arriba a la talla mínima establida.

A les aigües truiteres només està permesa la pesca amb una sola canya i sense abandó, i està, a més, prohibit grumejar les aigües tant abans com durant la pesca.

Les zones vedades es regeixen per la normativa pròpia.

#### Article 6. Pesca en aigües habitades per truita comuna

Amb caràcter general, es prohibeix la pesca de la truita comuna, tret de les excepcions previstes tot seguit:

##### Riu Cabriol

Tram comú amb la comunitat autònoma de Castella-la Manxa.

El període hàbil comprén des del primer diumenge d'abril al 31 d'agost, i en els trams de pesca sense mort fins al 30 de setembre. Als trams lliures limítrofs amb la província de Conca, els dilluns i dimecres la modalitat és sense mort. Als trams lliures limítrofs de la província d'Albacete sols els dilluns són en la modalitat de pesca sense mort.

La pesca de la truita comuna s'ha de practicar en la modalitat de pesca sense mort. Per al cas de la truita arc iris no hi ha quota de captures. La pesca de ciprinids en aquestes aigües està permesa amb ova i fruita del temps els mateixos dies i amb els mateixos esquers que la truita comuna.

##### Riu Ebrón

Excepcionalment, es permet la pesca lliure en la modalitat de pesca sense mort per a la truita comuna en el tram comprés entre l'entrada del riu a la província de València pel terme municipal de Castielfabib fins a l'assut de presa d'aigua de la piscifactoria de Torrebaja. El període hàbil comprén des del primer diumenge d'abril fins al 31 d'agost, els dilluns, dimecres, divendres, dissabtes i diumenges.

##### Riu Túria

Des del pont de Barchel, al terme municipal de Chelva, fins a l'inici del vedat de pesca de Puente Alta (V020) es permet la pesca lliure en la

1942, por la que se regula el fomento y conservación de la pesca fluvial.

2. Cebos. Con carácter general queda prohibida la utilización de los siguientes cebos: cangrejos vivos o muertos, huevas, anfibios vivos o muertos, peces vivos o muertos, lombriz y asticot (gusano de carne). En las zonas de desembocadura de los ríos al mar sí se podrán utilizar como cebo peces muertos tales como la sardina, boquerón, caballa o jurel enteros o troceados, siempre que sean adquiridos en comercios.

El uso de la cola de cangrejo americano previamente cocida, lombriz y asticot (gusano de carne), solo se autoriza en aguas no trucheras.

3. Queda prohibida la pesca nocturna, salvo las posibles excepciones previstas en el artículo 12 y en la modalidad tradicional para captura de anguila denominada *molinada* (pesca sin anzuelo) en aguas no trucheras.

El horario hábil de pesca es el comprendido entre una hora antes de la salida del sol hasta una hora después de su puesta, tomando las horas del orto y ocaso del almanaque, sin perjuicio de lo establecido en los proyectos técnicos de ordenación piscícola.

Igualmente se establece la posibilidad de pesca nocturna en el coto de Pinedo (Valencia), conforme a su plan de gestión aprobado.

4. En cualquier caso, con relación a este artículo se estará a lo establecido en el anexo VII de la Ley 42/2007, de 13 de diciembre, de Patrimonio Natural y de la Biodiversidad.

5. Anguila. En aguas libres se establece un cupo de anguilas por pescador y día de 4 ejemplares o 1 kg siendo el valor limitante el primero que se alcance.

6. En cualquier caso en materia de cebos y cupos los cotos de pesca se ajustarán a su normativa propia.

#### Artículo 5. Pesca de la trucha

Tanto los tramos trucheros como las condiciones de pesca en cada uno de ellos vienen establecidos en el anexo II de esta orden.

La pesca eventual o accidental de ejemplares de trucha fuera de los tramos trucheros comportará:

– Si se tratase de trucha común, la devolución inmediata del ejemplar.

– Si se tratase de trucha arco iris, se devolverá inmediatamente en caso de que no alcance la talla mínima establecida

En las aguas trucheras sólo está permitida la pesca con una sola caña y sin abandono de la misma, estando además prohibido el cebado de las aguas tanto antes como durante la pesca.

Las zonas acotadas se regirán por su normativa propia.

#### Artículo 6. Pesca en aguas habitadas por la trucha común

Con carácter general, se prohíbe la pesca de la trucha común, salvo las excepciones contempladas a continuación:

##### Río Cabriol

Tramo común con la comunidad autónoma de Castilla-La Mancha.

El periodo hábil abarca del primer domingo de abril al 31 de agosto y en los tramos de pesca sin muerte hasta el 30 de septiembre. En los tramos libres limítrofes con la provincia de Cuenca los lunes y miércoles la modalidad es sin muerte. En los tramos libres limítrofes de la provincia de Albacete solamente los lunes son en la modalidad de pesca sin muerte.

La pesca de la trucha común se practicará en la modalidad de pesca sin muerte, para el caso de la trucha arco iris no existe cupo de capturas. La pesca de ciprinidos en estas aguas está permitida con ova y fruta del tiempo en los mismos días y con los mismos anzuelos que la trucha común.

##### Río Ebrón

Excepcionalmente se permite la pesca libre en la modalidad de pesca sin muerte para la trucha común en el tramo comprendido entre la entrada del río en la provincia de Valencia por el término municipal de Castielfabib hasta el azud de toma de agua de la piscifactoría de Torrebaja. El periodo hábil abarca desde el primer domingo de abril hasta el 31 de agosto, los lunes, miércoles, viernes, sábados y domingos.

##### Río Turia

Desde el puente de Barchel en el término municipal de Chelva hasta el inicio del coto de pesca de Puente Alta (V020) se permite la pesca

modalitat de pesca sense mort per a la truita comuna. el període hàbil abasta des del primer diumenge d'abril fins al 31 d'agost, els dilluns, dimecres, divendres, dissabte i diumenge.

Dels del pont de fusta de Las Riberas fins a la cua de l'embassament de Loriguilla, s'hi permet la pesca lliure en la modalitat de pesca sense mort per a la truita comuna. El període hàbil abasta des del primer diumenge d'abril fins al 31 d'agost, els dilluns, dimecres, divendres, dissabtes i diumenges.

#### Riu Palància

Als trams lliures d'aquest riu, entre el final del vedat de Bejís (CS007) i l'inici del vedat de Segorbe (CS009) es permet la pesca lliure en la modalitat de pesca sense mort per a la truita comuna. El període hàbil abasta des del primer diumenge d'abril fins al 31 d'agost, els dilluns, dimecres, divendres, dissabtes i diumenges.

En aquestes aigües no s'estableix ni límit de captures ni talla mínima per a la pesca d'exemplars de truita arc iris. El mètode que s'hi pot emprar és únicament mosca artificial o cullereta amb un sol ham per canya i en ambdós casos sense arponet.

#### Vedats de la província de Castelló

Les zones de pesca a vedats de la província de Castelló en els quals es permet la pesca de truita comuna segons estableix l'annex II d'aquesta ordre.

#### Vedats de la província de València

Al vedat V020 de la província de València s'ha de pescar segons el que estableix l'annex II d'aquesta ordre.

#### Article 7. Pesca en aigües habitades per la truita arc iris

Llevat de les zones vedades, que es regeixen per la normativa pròpia, les condicions de la pesca en aigües habitades per la truita arc iris són les següents:

Els dies de pesca en aquestes aigües als trams lliures són divendres, dissabtes, diumenges i festius nacionals i autonòmics.

##### 1. Període:

El període hàbil de pesca, tret de l'excepció del riu de Xelva o Toixa, el període hàbil del qual en la modalitat de pesca sense mort abasta tot l'any sense limitació de dies, és des del tercer diumenge de març fins al 31 d'agost.

##### 2. Esquers i hams:

###### a) Trams de pesca amb mort

Durant el període hàbil s'autoritza la mosca artificial i cullereta, ova i fruita del temps. Fora del període hàbil sols es pot pescar amb ova i fruita del temps.

###### b) Trams de pesca sense mort

Durant el període hàbil estan permeses la mosca artificial i cullereta d'un sol ham, en ambdós casos sense arponet.

Per a la pesca d'altres espècies en aquestes aigües i la resta de l'any, només es pot pescar amb ova i fruita del temps amb un ham sense arponet.

##### 3. Quota

El límit de captures de truita arc iris per pescador i dia a les aigües lliures és de 6 exemplars. Aquest límit diari no pot superar-se encara que el pescador pesque en aigües diferents.

#### Article 8. Pesca en altres aigües

1. A les aigües no truiteres, a excepció de les mesures complementàries que a continuació es reflecteixen i sense perjudici de l'establiment de refugi de pesca o vedats, pot pescar-se durant tot l'any.

##### 2. Mesures complementàries en aigües lliures

###### a) Perca americana

En la pesca de la perca americana en embassaments artificials el nombre màxim de captures per pescador i dia és de 6 exemplars; i a més, des del dia 1 d'abril al 31 de maig, per ser època de fresa i reproducció de l'espècie, s'ha d'efectuar la devolució amb vida de tots els exemplars que es pesquen. Durant aquest període no es poden autoritzar concursos de pesca d'aquesta espècie.

A l'efecte de delimitació dels embassaments artificials, s'entén per aigües embassades aquelles que coincidisquen amb l'àrea inundable en situació de màxima capacitat de la presa o embassament.

###### b) Carpes i barbs

libre en la modalitat de pesca sin muerte para la trucha común. El periodo hábil abarca desde el primer domingo de abril hasta el 31 de agosto, los lunes, miércoles, viernes, sábados y domingos.

Desde el puente de madera de las Riberas hasta la cola del embalse de Loriguilla, se permite la pesca libre en la modalidad de pesca sin muerte para la trucha común. El periodo hábil abarca desde el primer domingo de abril hasta el 31 de agosto, los lunes, miércoles, viernes, sábados y domingos.

#### Río Palancia

En los tramos libres de este río entre el final de coto de Bejís (CS007) y el inicio del coto de Segorbe (CS009) se permite la pesca libre en la modalidad de pesca sin muerte para la trucha común. El periodo hábil abarca desde el primer domingo de abril hasta el 31 de agosto, los lunes, miércoles, viernes, sábados y domingos.

En estas aguas no se establece ni cupo ni talla mínima para la pesca de ejemplares de trucha arco iris. El método a emplear será únicamente mosca artificial o cucharilla con un solo anzuelo por caña y en ambos casos sin arponcillo.

#### Cotos provincia de Castellón

Las zonas de pesca en cotos de la provincia de Castellón en los que se permite la pesca de la trucha común según se establece en el anexo II de esta orden.

#### Cotos provincia de Valencia

En el coto V020 de la provincia de Valencia se pescará conforme a lo establecido en el anexo II de esta orden.

#### Artículo 7. Pesca en aguas habitadas por la trucha arco iris

Salvo en las zonas acotadas que se rigen por su normativa propia las condiciones de la pesca en aguas habitadas por la trucha arco iris son las siguientes:

Los días de pesca en estas aguas en los tramos libres son viernes, sábados, domingos y festivos nacionales y autonómicos.

##### 1. Período:

El periodo hábil de pesca, salvo la excepción el río Chelva/Tuéjar, cuyo periodo hábil en la modalidad de pesca sin muerte abarca todo el año sin limitación de días, abarca desde el tercer domingo de marzo hasta el 31 de agosto.

##### 2. Cebos y anzuelos:

###### a) Tramos de pesca con muerte

Durante el periodo hábil se autorizará la mosca artificial y cucharilla, ova y fruta del tiempo. Fuera del periodo hábil solo se podrán pescar con ova y fruta del tiempo.

###### b) Tramos de pesca sin muerte

Durante el periodo hábil estará permitida la mosca artificial y cucharilla de un solo anzuelo, en ambos casos sin arponcillo.

Para la pesca de otras especies en estas aguas y el resto del año, solo se podrá pescar con ova y fruta del tiempo con un anzuelo sin arponcillo.

##### 3. Cupo

El límite de capturas de trucha arco iris por pescador y día en las aguas libres es de 6 ejemplares. Dicho límite diario no podrá superarse aunque el pescador pesque en diferentes aguas.

#### Artículo 8. Pesca en otras aguas

1. En las aguas no trucheras, con excepción de las medidas complementarias que a continuación se reflejan y sin perjuicio del establecimiento de vedados o acotados, podrá pescarse durante todo el año.

##### 2. Medidas complementarias en aguas libres:

###### a) Black-bass

En la pesca del *Black bass* en embalses artificiales el número máximo de capturas por pescador y día será de 6 ejemplares; y además, desde el día 1 de abril al 31 de mayo, por ser época de freza y reproducción de la especie se procederá a la devolución con vida de todos los ejemplares que se pesquen. Durante este periodo no se podrán autorizar concursos de pesca de esta especie.

A efectos de delimitación de los embalses artificiales se entiende por aguas embalsadas aquellas que coincidan con el área inundable en situación de máxima capacidad de la presa o embalse.

###### b) Carpas y barbos



En la pesca de carpes i barbs amb mort s'estableix un màxim diari per pescador de 6 exemplars entre ambdues espècies.

#### *Article 9. Reserves de pesca*

A fi de protegir i fomentar la fauna ictiològica, s'estableixen les reserves de pesca que s'especifiquen en l'annex II. Hi queda totalment prohibida la pràctica de la pesca, excepte el que disposen els articles 27 i 32 de la Llei de 20 de febrer de 1942, per la qual es regula el foment i la conservació de la pesca fluvial. Les mesures que s'han d'adoptar amb motiu de l'article 32 han de ser proposades pels respectius serveis territorials i aprovades mitjançant una resolució de la Direcció General de Gestió del Medi Natural. Excepcionalment, els serveis territorials podran autoritzar actuacions encaminades a controlar poblacions no desitjables d'espècies aquàtiques en trams de reserva de pesca, amb un informe previ favorable del personal tècnic de pesca continental i amb la posterior remissió de l'autorització a la Direcció General.

#### *Article 10. Vedats*

La llista de vedats es reflecteix en l'annex III. Per a la pesca en aquests trams cal, a més de la llicència de pesca, el permís personal i intransferible expedit pel titular del vedat o pels serveis territorials de la conselleria competent en matèria de pesca continental.

La pesca als vedats s'ha de regir per les resolucions aprovatòries dels projectes o plans tècnics d'aprofitament piscícola per a cada vedat. Quan en el aquest pla no s'especifiquen el màxim o qualsevol altra norma o condició de pesca, aquesta s'ha de regir pel que disposa aquesta ordre.

La taxa d'obtenció de les distintes classes de permisos diaris s'allista en el mateix annex III.

#### *Article 11. Repoblacions*

1. Les repoblacions d'espècies piscícoles amb destinació a masses d'aigües continentals públiques o privades requereixen permís previ dels serveis territorials de la conselleria competent en matèria de pesca continental.

En vedats de pesca la sol·licitud de solta ha d'anar firmada i segellada pel president o responsable del vedat i s'hi ha d'indicar la massa d'aigua on es produirà aquesta, el vedat, si és el cas, la data de solta, l'espècie que s'ha de repoblar o soltar, la grandària i pesada dels exemplars, i la piscifactoria de procedència. Aquesta piscifactoria ha de disposar de la documentació necessària i en regla d'acord amb la normativa vigent al territori on estiga ubicada.

En aigües lliures és el servei amb competències en matèria de pesca continental qui ha de programar les repoblacions de qualsevol espècie. Aprovat per la Direcció General el programa, ja no cal l'autorització dels serveis territorials d'aquelles soltes que s'hi prevegen. En el cas de repoblacions per interès científic, han de ser aprovades per la Direcció General.

2. Guia sanitària: Abans que es produïska la solta d'exemplars a l'aigua, ha d'estar disponible per a la seua comprovació la guia sanitària dels exemplars objectes de solta, emesa per l'òrgan que tinga atribuïdes les funcions en aquesta matèria. Aquesta guia pot ser requerida tant pels agents ambientals, com pel personal tècnic amb funcions en matèria de pesca continental.

3. En el moment de realitzar la solta d'exemplars, és obligatori que estiga present un agent ambiental, el qual ha d'emplenar l'acta de repoblació corresponent.

4. El personal tècnic adscrit als serveis de caça i pesca pot prendre mostres dels exemplars que hagen a ser soltats a l'aigua a fi de realitzar les anàlisis que es consideren oportunes. D'aquesta presa de mostres s'ha d'alçar l'acta corresponent.

5. Els titulars de vedats de pesca han de presentar un programa de repoblacions de caràcter anual amb una antelació de 2 mesos a l'inici d'aquestes, en el qual han de figurar les dades exposades en el punt 11.1. Les dates de repoblació poden ser alterades, però és obligació del titular del vedat comunicar al servei territorial corresponent, de forma fehaciente, aquest canvi; el silenci administratiu es considera estimatori, i s'han de complir totes les condicions establides en aquest article per a la realització de repoblacions.

En la pesca de carpas y barbos con muerte se establece un cupo máximo diario por pescador de 6 ejemplares entre ambas especies.

#### *Artículo 9. Vedados de pesca*

Con objeto de proteger y fomentar la fauna ictiológica, se establecen los vedados de pesca que se especifican en el anexo II. En ellos queda totalmente prohibida la práctica de la pesca, salvo lo dispuesto en los artículos 27 y 32 de la Ley de 20 de febrero de 1942, por la que se regula el fomento y conservación de la pesca fluvial. Las medidas a adoptar con motivo del artículo 32 serán propuestas por los respectivos servicios territoriales y aprobadas mediante resolución de la Dirección General de Gestión del Medio Natural. Se podrán autorizar excepcionalmente por parte de los servicios territoriales actuaciones encaminadas a controlar poblaciones no deseables de especies acuáticas en tramos vedados, previo informe favorable del personal técnico de pesca continental y con posterior remisión de la autorización a la Dirección General.

#### *Artículo 10. Acotados*

La relación de acotados se refleja en el anexo III. Para la pesca en estos tramos es necesaria, además de la licencia de pesca, el permiso personal e intransferible expedido por el titular del acotado o por los servicios territoriales de la conselleria competente en materia de pesca continental.

La pesca en los acotados se regirá por las resoluciones aprobatorias de los proyectos o planes técnicos de aprovechamiento piscícola para cada acotado. Cuando en dicho plan no se especifique el cupo o cualquier otra norma o condición de pesca, esta se regirá según lo dispuesto en la presente orden.

La tasa de obtención de las distintas clases de permisos diarios se relaciona en el mismo anexo III.

#### *Artículo 11. Repoblaciones*

1. Las repoblaciones de especies piscícolas con destino a masas de aguas continentales públicas o privadas requerirán permiso previo de los servicios territoriales de la conselleria competente en materia de pesca continental.

En cotos de pesca la solicitud de suelta deberá ir firmada y sellada por el presidente o responsable del acotado y en ella se deberá indicar la masa de agua donde se va a producir la misma, el acotado en su caso, la fecha de suelta, la especie a repoblar o soltar, el tamaño y pesaje de los ejemplares, y la piscifactoria de procedencia. Dicha piscifactoria deberá disponer de la documentación necesaria y en regla conforme a la normativa vigente en el territorio donde está ubicada.

En aguas libres será el servicio con competencias en materia de pesca continental quien programará las repoblaciones de cualquier especie. Aprobado por la Dirección General el programa, ya no será precisa la autorización por los servicios territoriales de aquellas sueltas contempladas en él. En caso de repoblaciones por interès científico las mismas serán aprobadas por la Dirección General.

2. Guía sanitaria: Antes de que se produzca la suelta de ejemplares en el agua, deberá estar disponible para su comprobación la guía sanitaria de los ejemplares objetos de suelta, emitida por el órgano que tenga atribuidas las funciones en esa materia. Dicha guía podrá ser requerida tanto por los agentes medioambientales, como por el personal técnico con funciones en materia de pesca continental.

3. En el momento de realizar la suelta de ejemplares, será obligatorio que esté presente un agente medioambiental quien cumplimentará el acta de repoblación correspondiente.

4. El personal técnico adscrito a los servicios de caza y pesca podrá tomar muestras de los ejemplares que vayan a ser soltados al agua con el fin de realizar los análisis que se consideren oportunos. De dicha toma de muestras se levantará la correspondiente acta.

5. Los titulares de cotos de pesca, presentarán un programa de repoblaciones de carácter anual con antelación de 2 meses al inicio de las mismas, en el que figurarán los datos expuestos en el punto 11.1. Las fechas de repoblación podrán ser alteradas, pero será obligación del titular del coto comunicar al servicio territorial correspondiente de forma fehaciente dicho cambio, considerándose estimatorio el silencio administrativo, debiendo cumplirse todas las condiciones establecidas en este artículo para la realización de repoblaciones.

#### Article 12. Competicions de pesca

Per a la realització de competicions de pesca és preceptiva l'autorització dels serveis territorials de la conselleria competent en matèria de pesca continental, en favor de l'entitat organitzadora d'aquestes.

Totes les competicions han de ser en la modalitat de pesca sense mort, amb devolució de tots els exemplars a l'aigua en les millors condicions possibles, després de la pesada o el mesurament d'aquests, tret de les espècies incloses en l'article 2.3 d'aquesta ordre i la perca americana als marjals litorals.

Per a les competicions en les aigües lliures, com també als vedats, es poden modificar els dies hàbils i horaris sempre que es tracte de modalitats de pesca que disposen del corresponent reglament esportiu o bases de competició.

Les competicions han de ser sol·licitades per la Federació de Pesca de la Comunitat Valenciana per mitjà de les delegacions provincials, la qual ha de presentar un calendari als serveis territorials de la conselleria competent en matèria de pesca continental abans del 31 de març de cada any. En el cas que no s'emeta cap resolució en el termini de 15 dies, el silenci tindrà efecte estimatori.

Per a competicions de pesca que s'hagen d'efectuar en dates anteriors al 31 de març, és suficient l'autorització esportiva efectuada per la Federació de Pesca i la comunicació per part d'aquesta al servei territorial corresponent amb una setmana d'antelació com a mínim a la realització de la competició.

Tant en el cas de necessitat de modificació de la data o lloc d'una competició prèviament autoritzada, siga per suspensió per causes sobrevingudes o siga per una altra causa justificada, com per necessitat d'ampliació del nombre d'esdeveniments d'una competició, la Federació de Pesca de la Comunitat Valenciana pot sol·licitar, per mitjà d'un escrit adreçat als serveis territorials corresponents de la conselleria competent en matèria de pesca continental, tant el canvi com la realització de noves competicions després del termini establert en el paràgraf anterior.

Les sol·licituds de canvi de data o les sobrevingudes per causa justificada s'han de sol·licitar amb una antelació mínima de 15 dies hàbils a la celebració de l'esdeveniment, i el silenci administratiu tindrà efecte estimatori.

#### Article 13. Cranc de riu

Només es permet la pesca del cranc de riu americà (*Procambarus clarkii*) en aigües no habitades per la truita comuna.

Pot pescar-se durant tot l'any sense limitació de grandària ni nombre d'exemplars, i poden utilitzar-se un màxim de deu salabrets sense abandó.

#### Article 14. Vedes extraordinàries

Els serveis territorials de la conselleria competent en matèria de pesca continental poden establir vedes temporals com a conseqüència de canvis de les condicions biològiques de les masses d'aigua, repoblacions o circumstàncies meteorològiques adverses, o qualsevol altra encaminada a garantir les poblacions animals o vegetals que habiten tant a les masses d'aigües com a les riberes, com també incrementar les talles mínimes de captura.

#### Article 15. Projectes tècnics d'ordenació piscícola

1. Els clubs de pescadors o entitats esportives que gaudisquen de l'aprofitament dels vedats de pesca que no tinguen aprovat un projecte tècnic d'ordenació piscícola, han de presentar-lo.

2. L'aprovació d'aquest projecte correspon a les direccions territorials i té una vigència de cinc anys.

3. El contingut del projecte tècnic ha de disposar almenys d'una memòria explicativa de les característiques geològiques, botàniques, zoològiques i hidrològiques del vedat de pesca; s'hi han d'indicar les espècies objecte de pesca; mètodes de pesca; màxims; dies hàbils; nombre de pescadors per dia; repoblacions, si estan previstes; divisió del vedat en trams, si està prevista; prohibicions específiques; treballs de millora en l'entorn; vigilància, i totes aquelles qüestions que s'estimen oportunes per a la millor gestió del vedat; ha d'incloure també una cartografia en paper on s'especifiquen totes aquelles qüestions referents al

#### Artículo 12. Competiciones de pesca

Para la realización de competiciones de pesca será preceptiva la autorización de los servicios territoriales de la Conselleria competente en materia de pesca continental, en favor de la entidad organizadora de las mismas.

Todas las competiciones serán en la modalidad de pesca sin muerte, con devolución de todos los ejemplares al agua en las mejores condiciones posibles, tras el pesaje o medición de aquéllos, salvo las especies incluidas en el artículo 2.3 de esta orden y el *black-bass* en las marjales litorales.

Para las competiciones en las aguas libres, así como en los acotados se podrán modificar los días hábiles y horarios siempre que se trate de modalidades de pesca que cuenten con el correspondiente reglamento deportivo o bases de competición.

Las competiciones serán solicitadas por la Federación de Pesca de la Comunitat Valenciana por medio de sus delegaciones provinciales, que presentará un calendario a los servicios territoriales de la conselleria competente en materia de pesca continental antes del 31 de marzo de cada año. En caso de no emitirse resolución en el plazo de 15 días, el silencio tendrá efectos estimatorios.

Para competiciones de pesca a celebrar en fechas anteriores al 31 de marzo, será suficiente la autorización deportiva prestada por la Federación de Pesca y la comunicación por parte de esta al servicio territorial correspondiente con al menos una semana de antelación a la celebración de la competición.

Tanto en el caso de necesidad de modificación de la fecha o lugar de una competición previamente autorizada, bien por suspensión por causas sobrevenidas o bien por otra causa justificada, como por necesidad de ampliación del número de eventos de una competición, la Federación de Pesca de la Comunitat Valenciana podrá solicitar, mediante escrito dirigido a los servicios territoriales correspondientes de la conselleria competente en materia de pesca continental, tanto el cambio como la realización de nuevas competiciones con posterioridad al plazo establecido en el párrafo anterior.

Las solicitudes de cambio de fecha o las sobrevenidas por causa justificada se solicitarán con una antelación mínima de 15 días hábiles a la celebración del evento y el silencio administrativo producirá efectos estimatorios.

#### Artículo 13. Cangrejo de río

Sólo se permite la pesca del cangrejo americano (*Procambarus clarkii*) en aguas no habitadas por la trucha común.

Podrá pescarse durante todo el año sin limitación de tamaño ni número de ejemplares, pudiendo utilizar un máximo de diez redes sin abandono.

#### Artículo 14. Vedas extraordinarias

Los servicios territoriales de la conselleria competente en materia de pesca continental podrán establecer vedas temporales como consecuencia de cambios de las condiciones biológicas de las masas de agua, repoblaciones o circunstancias meteorológicas adversas, o cualquier otra encaminada a garantizar las poblaciones animales o vegetales que habitan tanto en las masas de aguas como en las riberas, así como incrementar las tallas mínimas de captura.

#### Artículo 15. Proyectos técnicos de ordenación piscícola

1. Los clubes de pescadores o entidades deportivas que disfruten del aprovechamiento de los acotados de pesca, que no tengan aprobado un proyecto técnico de ordenación piscícola, deberán presentar dicho proyecto.

2. La aprobación corresponde a las direcciones territoriales y tendrá una vigencia de cinco años.

3. El contenido del proyecto técnico contará al menos con una memoria explicativa de las características geológicas, botánicas, zoológicas e hidrológicas del coto de pesca, se indicarán las especies objeto de pesca, métodos de pesca, cupos, días hábiles, número de pescadores día, repoblaciones si estuviesen previstas, división del coto en tramos si estuviere previsto, prohibiciones específicas, trabajos de mejora en el entorno, vigilancia, y todas aquellas cuestiones que se estimen oportunas para la mejor gestión del coto, incluirá también una cartografía en papel donde se especifiquen todas aquellas cuestiones referentes

vedat, s'identifique clarament l'inici i el final d'aquest, com també els trams; s'hi han d'indicar els punts de canvi de tram, com també l'inici i el final del vedat amb coordenades UTM, Datum Europeu 1950. Aquesta documentació s'ha de lliurar també en suport informàtic en el sistema que s'indique en cada moment. Finalment, el projecte tècnic d'ordenació piscícola ha de portar un plec de condicions tècniques d'execució i un pressupost per a cinc anys.

#### *Article 16. Indemnitzacions*

A l'efecte d'exigir l'oportuna indemnització pels exemplars pescats il·legalment al territori de la Comunitat Valenciana, es fixa en l'annex IV el barem de valoració de les distintes espècies pescables.

#### *Article 17. Altres limitacions*

1. Les prohibicions i limitacions generals no recollides en aquesta ordre s'han de regir pel que disposa la Llei de 20 de febrer de 1942, i el seu reglament, i la Llei 42/2007, de 13 de desembre.

2. La pesca professional al llac de l'Albufera, on està prohibida la pesca esportiva, es regeix per la seua normativa pròpia.

3. Es prohibeix tot tipus de pesca als embassaments de Forata (riu Magre), a València, i del Sitjar (riu Millars), a la província de Castelló, com també aigües avall d'aquest últim fins a l'assut de Santa Quitèria.

En aquells embassaments en què estiga prohibida la navegació, queda prohibida la pesca des d'embarcació i també emprant qualsevol mitjà de flotació.

### DISPOSICIONS ADDICIONALS

#### *Primera. Solta de truita arc iris*

En relació amb les soltes amb exemplars de truita arc iris, aquestes queden reduïdes a les zones on habitualment s'ha realitzat. No obstant això, queden totalment prohibides les soltes d'exemplars d'aquesta espècie (*Oncorhynchus mykiss*) en aquells trams de riu on habita la truita comuna (*Salmo trutta*), tret d'autorització expressa de la direcció general amb competències en matèria de pesca continental.

#### *Segona. Desenvolupament de l'ordre*

Es faculta la Direcció General de Gestió del Medi Natural perquè dicte totes les resolucions que calguen per al desenvolupament d'aquesta ordre, com també les modificacions que calguen per a l'actualització, el correcte compliment o la millora d'aquesta pel que fa als esquers, captures màximes i dates als rius Cabriol i Ebrón, en les condicions establides per als vedats de pesca i en els annexos II, III, IV i V d'aquesta ordre.

#### *Tercera. Silur*

Davant de la constatació de la presència d'exemplars del gènere *Silurus sp.* en aigües continentals de la Comunitat Valenciana, es prohibeix la tinença, el transport i la circulació d'exemplars vius o morts, ous o esperma d'aquesta espècie a tot el territori de la Comunitat Valenciana, a excepció de les autoritzacions expressives emeses per la direcció general competent en matèria de pesca continental. Queda igualment prohibida la realització de competicions amb aquesta espècie, com també la devolució a l'aigua dels exemplars capturats. En cas de captura, s'ha d'informar els agents ambientals pel mitjà disponible en aquell moment.

### DISPOSICIÓ DEROGATÒRIA

#### *Única. Derogació normativa*

Queda derogada l'Ordre 4/2010, d'11 de març de 2010, de la Conselleria de Medi Ambient, Aigua, Territori i Habitatge, per la qual es fixen els períodes hàbils i les normes generals relacionades amb la pesca en aigües continentals de la Comunitat Valenciana (DOGV número 6229, de 18 de març de 2010).

al acotado, se identifique claramente el inicio y final del mismo así como los tramos, se indicaran los puntos de cambio de tramo así como el inicio y final del coto con coordenadas UTM, Datum Europa 1950, igualmente se entregará esta documentación en soporte informático en el sistema que se indique en cada momento. Por último el proyecto técnico de ordenación piscícola llevará un pliego de condiciones técnicas de ejecución y un presupuesto para cinco años.

#### *Artículo 16. Indemnizaciones*

A efectos de exigir la oportuna indemnización por los ejemplares pescados ilegalmente en el territorio de la Comunitat Valenciana, se fija en el anexo IV el baremo de valoración de las distintas especies pescables.

#### *Artículo 17. Otras limitaciones*

1. Las prohibiciones y limitaciones generales no recogidas en la presente orden se regirán por lo dispuesto en la Ley de 20 de febrero de 1942, su reglamento, y la Ley 42/2007, de 13 de diciembre.

2. La pesca profesional en el lago de La Albufera, donde está prohibida la pesca deportiva, se regirá por su normativa propia.

3. Se prohíbe todo tipo de pesca en los embalses de Forata (río Magro) en Valencia y de Sitjar (río Mijares) en la provincia de Castellón, así como aguas abajo de este último hasta el azud de Santa Quitèria.

En aquellos embalses que esté prohibida la navegación, queda prohibida la pesca desde embarcación y también empleando cualquier medio de flotación.

### DISPOSICIONES ADICIONALES

#### *Primera. Suelta de trucha arco iris*

En relación con las sueltas con ejemplares de trucha arco iris, estas quedarán reducidas a las zonas donde habitualmente se venían realizando. No obstante quedan totalmente prohibidas las sueltas de ejemplares de esta especie (*Oncorhynchus mykiss*) en aquellos tramos de río donde habita la trucha común (*Salmo trutta*) salvo autorización expresa de la dirección general con competencias en materia de pesca continental.

#### *Segunda. Desarrollo de la orden*

Se faculta a la Dirección General de Gestión del Medio Natural para que dicte cuantas resoluciones sean necesarias para el desarrollo de esta orden, así como las modificaciones que puedan ser necesarias para la actualización, correcto cumplimiento o mejora de la misma, en lo referente los cebos, cupos y fechas en el río Cabriel y Ebrón, en las condiciones establecidas para los cotos de pesca y a los anexos II, III, IV y V de esta orden.

#### *Tercera. Siluro*

Ante la constatación de la presencia de ejemplares del género *Silurus sp.* en aguas continentales de la Comunitat Valenciana, se prohíbe la tenencia, transporte y circulación de ejemplares vivos o muertos, huevos o esperma de esta especie en todo el territorio de la Comunitat Valenciana, a excepción de las autorizaciones expresas emitidas por la dirección general competente en materia de pesca continental. Queda igualmente prohibida la celebración de competiciones con esta especie, así como la devolución al agua de los ejemplares capturados. En caso de captura se pondrá en conocimiento de los agentes medioambientales por el medio disponible en ese momento.

### DISPOSICIÓN DEROGATORIA

#### *Única. Derogación normativa*

Queda derogada la Orden 4/2010, de 11 de marzo de 2010, de la Conselleria de Medio Ambiente, Agua, Urbanismo y Vivienda, por la que se fijan los períodos hábiles y las normas generales relacionadas con la pesca en aguas continentales de la Comunitat Valenciana (DOGV número 6229, de 18 de marzo de 2010).

DISPOSICIÓ FINAL

*Única. Entrada en vigor*

Aquesta ordre entrarà en vigor l'endemà de la publicació en el *Diari Oficial de la Comunitat Valenciana*.

València, 11 de març de 2011

El conseller de Medi Ambient, Aigua, Urbanisme i Habitatge,  
i vicepresident tercer del Consell

DISPOSICIÓN FINAL

*Única. Entrada en vigor*

Esta orden entrará en vigor el día siguiente al de su publicación en el *Diari Oficial de la Comunitat Valenciana*.

Valencia, 11 de marzo de 2011

El conseller de Medio Ambiente, Agua,  
Urbanismo y Vivienda, y vicepresidente tercero del Consell,  
JUAN GABRIEL COTINO FERRER



ANNEX I / ANEXO I

MESURAMENT D'UN PEIX I D'UN CRANC  
 MEDICIÓN DE UN PEZ Y DE UN CANGREJO

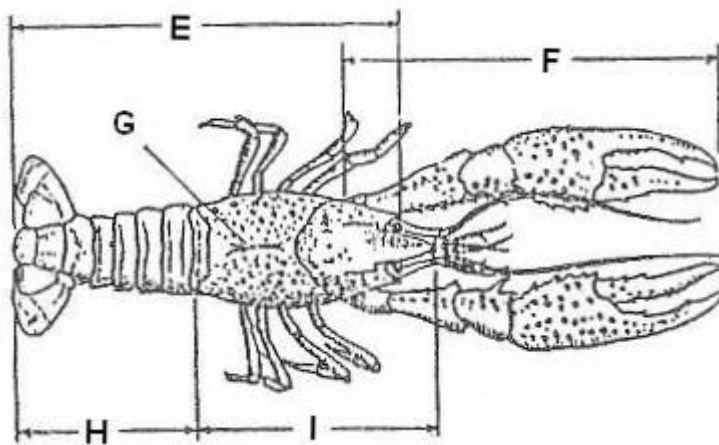
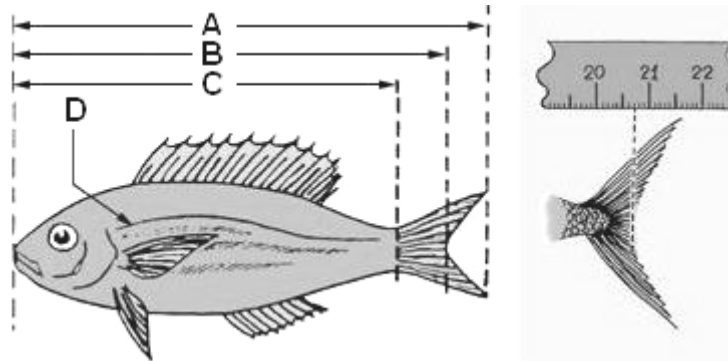

CLAU/CLAVE	CONCEPTE/CONCEPTO
A	Longitud total
B	Longitud de forcadura / Longitud horquilla
C	Longitud estàndard / Longitud estàndar
D	Línia lateral / Línea lateral
E	Dimensió mínima / Dimensión mínima
F	Pinça / Pinza
G	Sutures longitudinals / Sutures longitudinales
H	Ambomen o cua / Abdomen o cola
I	Cefalotòrax / Cefalotórax

ANNEX II

DESGLOSSAMENT DE TRAMS DE RIUS

ALACANT

Riu Serpis

Denominació	Tram	Situació	Aigües habitades per la truita	Període	Esquer	Mode	Captures	Dies hàbils
l'Orxa (A001)	Des del pont de l'Orxa fins l'assut del Cèntim al terme municipal de Villalonga.	Vedat	SÍ (T. arc iris)					Segons les normes del vedat

Embassament d'Amadorío

Denominació	Tram	Situació	Aigües habitades per la truita	Període	Esquer	Mode	Captures	Dies hàbils
Amadorío (A002)	Tot l'embassament	Vedat	NO					Segons les normes del vedat

Riu Algar

Denominació	Tram	Situació	Aigües habitades per la truita	Període	Esquer	Mode	Captures	Dies hàbils
	Des del naixement fins la confluència amb el riu Guadalest	Reserva de pesca	NO					Prohibit totalment qualsevol tipus de pesca

Barranc de l'Encantada

Denominació	Tram	Situació	Aigües habitades per la truita	Període	Esquer	Mode	Captures	Dies hàbils
	Des del naixement fins la confluència amb el riu Serpis	Reserva de pesca	NO					Prohibit totalment qualsevol tipus de pesca

CASTELLÓ

Riu Bergantes

Denominació	Tram	Situació	Aigües habitades per la truita	Període	Esquer	Mode	Captures	Dies hàbils
	Des del naixement fins a la confluència amb el riu de Cantavella i el Calders, com també els afluents	Reserva de pesca	NO					Prohibit totalment qualsevol tipus de pesca

	Des de la confluència del Calders i el Cantavella fins a l'assut de la Fuente Caliente	Lliure	NO	Segons l'Ordre general de vedes	Segons l'Ordre general de vedes	1 sola canya sense abandó	6 carpes i barbs. 4 anguilles o 1 kg	Segons ordre general de vedes
Balma I (CS001)	Des de l'assut de la Fuente Caliente o de los Baños fins a la masia el Vilà	Vedat	SÍ (T. arc iris)	Segons les normes del vedat	Segons les normes del vedat			
Balma II (CS002)	Des del pont de la masia el Vilà fins al límit amb la província de Terol	Vedat	SÍ (T. arc iris)	Segons les normes del vedat	Segons les normes del vedat			

Riu Palància

Denominació	Tram	Situació	Aigües habitades per la truita	Període	Esquer	Mode	Captures	Dies hàbils	
	Des del naixement fins a 500 metres aigües amunt d'El Molinar, inici del vedat de Bejis	Reserva de pesca	SÍ (T. comuna i arc iris)	Prohibit totalment qualsevol tipus de pesca					
Bejis (CS007)	Des de 500 m aigües amunt d'El Molinar fins al pont de les antigues escoles.	Vedat	SÍ (T. comuna i arc iris)	Del primer diumenge d'abril al 31 d'agost	Mosca artificial i cullereta	Un ham sense arpó. Una sola canya sense abandó	T. comuna, pesca sense mort. T. arc iris, sense límit i sense talla	Dimecres, divendres, i diumenge	
	Des del pont de les antigues escoles fins al límit dels termes de Teresa i Bejis	Lliure	SÍ (T. comuna i arc iris)	Del primer diumenge d'abril al 31 d'agost	Mosca artificial i cullereta	Un ham sense arpó. Una sola canya sense abandó	T. comuna, pesca sense mort. T. arc iris, sense límit i sense talla	Dimecres, divendres, i diumenge	
Teresa (CS008)	Des del límit dels termes de Teresa i Bejis fins al pont de Teresa	Vedat	SÍ (T. comuna i arc iris)	Del primer diumenge d'abril al 31 d'agost	Mosca artificial i cullereta	Un ham sense arpó. Una sola canya sense abandó	T. comuna, pesca sense mort. T. arc iris, sense límit i sense talla	Dimecres, divendres, i diumenge	
	Des del pont de Teresa fins a la cua de l'embassament del Regajo	Lliure	SÍ (T. comuna i arc iris)	Del primer diumenge d'abril al 31 d'agost	Mosca artificial i cullereta	Un ham sense arpó. Una sola canya sense abandó	T. comuna, pesca sense mort. T. arc iris, sense límit i sense talla	Dimecres, divendres, i diumenge	
	Embassament del Regajo	Lliure	NO	D'acord amb el que estableixen els articles 2, 8 i 17.1					
	Des del peu de la presa de l'embassament del Regajo fins al límit del vedat de Segorbe	Lliure	SÍ (T. comuna i arc iris)	Del primer diumenge d'abril al 31 d'agost	Mosca artificial i cullereta	Un ham sense arpó. Una sola canya sense abandó	T. comuna, pesca sense mort. T. arc iris, sense límit i sense talla	Dimecres, divendres, i diumenge	

Segorbe (CS009)	Des del límit de terme amb Navajas fins al pont de Castellnovo	Vedat	Sí (T. arc iris)	Segons les normes del vedat
	Des del pont de Castellnovo fins a la desembocadura	Lliure	NO	D'acord amb el que estableixen els articles 2, 8 i 17.1

Riu Millars

Denominació	Tram	Situació	Aigües habitades per la truita	Període	Esquer	Mode	Captures	Dies hàbils
	Des de l'entrada a Castelló fins a la presa hidroelèctrica a Montanejos	Lliure	NO	D'acord amb el que estableixen els articles 2, 8 i 17.1				
	Des de la presa hidroelèctrica a Montanejos fins a l'embassament de Cirat	Lliure	Sí (T. arc iris)	Del 3r. diu- menge de març al 31 d'agost	Segons l'Ordre general de vedes	1 canya sense abandó	Segons l'Ordre general de vedes	Segons l'Or- dre general de vedes
	<i>Ídem</i> l'anterior inclòs l'embassament d'Arenós			Rest a de l'any	Ova i fruites	Sols ciprinids amb una canya	Segons l'Ordre general de vedes	Segons l'Or- dre general de vedes
	Des de l'embassament de Cirat fins a l'embassament del Sitjar	Lliure	NO	D'acord amb el que estableixen els articles 2, 8 i 17.1				
	Embassament del Sitjar	Reserva de pesca	NO				Prohibit totalment qualsevol tipus de pesca	
	Des de l'embassament del Sitjar fins a l'assut de Santa Quitèria	Reserva de pesca	NO				Prohibit totalment qualsevol tipus de pesca	
	Des de l'assut de Santa Quitèria fins a la desembocadura al mar	Lliure	NO	D'acord amb el que estableixen els articles 2, 8 i 17.1				

Riu de Vilafermosa

Denominació	Tram	Situació	Aigües habitades per la truita	Període	Esquer	Mode	Captures	Dies hàbils
	Des de l'entrada a la província de Castelló fins al pont de la carretera de Villahermosa a Cortes	Reserva de pesca	Sí (T. comuna)				Prohibit totalment qualsevol tipus de pesca	
	Des del pont de la carretera de Villahermosa a Cortes fins al barranc del Magre	Reserva de pesca	Sí (T. comuna)				Prohibit totalment qualsevol tipus de pesca	
Benagés (CS003)	Des del barranc del Magre fins al gual de Cedraman	Vedat	Sí (T. comuna)				Prohibit totalment qualsevol tipus de pesca	
Cedraman (CS004)	Des del gual de Cedraman fins al pont de la carretera del Castillo de Villamalefa	Vedat	Sí (T. comuna)				Prohibit totalment qualsevol tipus de pesca	
	Des del pont de la carretera del Castillo de Villamalefa fins al pont de la Giraba	Reserva de pesca	Sí (T. comuna)				Prohibit totalment qualsevol tipus de pesca	
Ludiente (CS005)	Des del pont de Giraba fins al límit dels termes de Ludiente i Argelita	Vedat	Sí (T. comuna)				Prohibit totalment qualsevol tipus de pesca	
	Des del límit de terme de Ludiente fins al pont de la carretera Argelita-Lucena	Reserva de pesca	Sí (T. comuna)				Prohibit totalment qualsevol tipus de pesca	
Peñas Negras (CS006)	Des del pont de la carretera d'Argelita a Lucena fins a la confluència amb el Millars	Vedat	Sí (T. arc iris)				Segons les normes del vedat	



Riu Sénia

Denominació	Tram	Situació	Aigües habitades per la truita	Període	Esquer	Mode	Captures	Dies hàbils
	Embassament d'Ulldecona	Lliure	NO	Tot l'any	Segons l'Ordre general de vedes	1 canya sense abandó	Segons l'Ordre general de vedes	Segons l'Ordre general de vedes
	Des de la presa d'Ulldecona fins al límit de la província	Lliure	Sí (T. arc iris)	Del 3r diumenge de març al 30 de setembre	Mosca artificial i cullereta	1 canya sense abandó	T. arc iris 6 barbs 6 anguiles 4 o 1 kg	Divendres, dissabtes, diumenges i festius nacionals i autonòmics

Llacunes d'Almenara

Denominació	Tram	Situació	Aigües habitades per la truita	Període	Esquer	Mode	Captures	Dies hàbils
Els Estanys i la Ponderosa (CS010)	Totes les llacunes	Vedat	NO					
							Segons les normes del vedat	

VALÈNCIA  
Riu Ebrón

Denominació	Tram	Situació	Aigües habitades per la truita	Període	Esquer	Mode	Captures	Dies hàbils
	Des d'entrada a la província de València fins l'assut de presa d'aigua de la piscifactoria de Torrebaja	Reserva de pesca (tret del període indicat)	Sí (T. comuna T. arc iris)	Del 1r diumenge d'abril al 31 d'agost	Mosca artificial i cullereta	Un ham sense arpó. Una sola canya sense abandó	T. comuna, pesca sense mort. T. arc iris, sense límit i sense talla	Dilluns, dimecres, divendres, dissabte i diumenge
	Des de l'assut de presa d'aigua de la piscifactoria de Torrebaja fins a la desembocadura al riu Túria	Lliure	Sí (T. arc iris)	Del 3r diumenge de març al 31 d'agost	Mosca artificial i cullereta	Un ham sense arpó. Una sola canya sense abandó	T. arc iris, sense límit i sense talla	Dimarts, dijous, dissabte i diumenge

Riu Vallanca

Denominació	Tram	Situació	Aigües habitades per la truita	Període	Esquer	Mode	Captures	Dies hàbils
	Des del naixement fins la desembocadura	Reserva de pesca	Sí (T. comuna)					
							Prohibit totalment qualsevol tipus de pesca	

Denominació	Tram	Situació	Aigües habitades per la truita	Període	Esquer	Mode	Captures	Dies hàbils
	Des del pont de la Palanca fins al Pozo del Huevo al terme municipal d'Ademuz	Lliure	Sí (T. arc iris)	Del 3r diumenge de març al 31 d'agost	Cullereta i mosca	1 canya sense abandó	6 arc iris	Dilluns, dijous, divendres, dissabtes, diumenges i festius
El Racó d'Ademús (V001)	Des del Pozo del Huevo fins al barranc de la Balsa, límit del t. m. d'Ademuz i Casas Altas	Vedat	Sí (T. arc iris)	Segons les normes del vedat				
El Chopo (V021)	Des del barranc de la Balsa fins al límit de la província de València per Casas Bajas	Vedat	Sí (T. arc iris)	Segons les normes del vedat				
Los Areños (V002)	Des del paratge denominat El Cabezuolo (Aras de los Olmos) fins al terme municipal de Titaguas	Vedat	Sí (T. arc iris)	Segons les normes del vedat				
	Des del límit del terme municipal de Titaguas fins a la cova de los Conquetes i afluents	Lliure	Sí (T. arc iris)	Del 3r diumenge de març al 31 d'agost	Mosca i cullereta amb un sol ham, amb arpó o sense	Pesca sense mort	0	Tots els dies
	Des de la cova de los Conquetes fins al pont de Zagra	Lliure	Sí (T. arc iris)	3r diumenge de març al 31 d'agost	Mosca i cullereta	1 canya sense abandó	6 arc iris	Dilluns, dijous, divendres, dissabtes, diumenges i festius
	Des del pont de Zagra fins a la presa de Benagéber	Lliure	NO	D'acord amb el que estableixen els articles 2, 8 i 17.1				
	Des del peu de presa de Benagéber fins al pont de Barchel (Chelva)	Reserva de pesca	Sí (T. comuna i arc iris)	Prohibit totalment qualsevol tipus de pesca				
	Des del pont de Barchel fins a l'inici del vedat de Puente Alta	Lliure	Sí (T. comuna i arc iris)	Del 1r diumenge d'abril al 31 d'agost	Mosca artificial i cullereta	Un ham sense arpó. Una sola canya sense abandó	T. comuna, pesca sense mort. T. arc iris, sense límit i sense talla	Dilluns, dimecres, divendres, dissabtes i diumenges
Puente Alta (V020)	Des de el pont de Barraquena, a Chelva, fins al pont de fusta a Las Riberas (Domeño).	Vedat	Sí (T. comuna i arc iris)	Segons les normes del vedat				
	Des del pont de fusta de Las Riberas fins a la cua de l'embassament de Loriguilla	Lliure	Sí (T. comuna i arc iris)	Del 1r diumenge d'abril al 31 d'agost	Mosca artificial i cullereta	Un ham sense arpó. Una sola canya sense abandó	T. comuna, pesca sense mort. T. arc iris, sense límit i sense talla	Dilluns, dimecres, divendres, dissabtes i diumenges
	Des de la cua de l'embassament de Loriguilla fins a la presa de Loriguilla	Lliure	NO	D'acord amb el que estableixen els articles 2, 8 i 17.1				
	Des del peu de presa de Loriguilla fins a la central elèctrica de Chulilla (inici del vedat)	Lliure	Sí (T. arc iris)	Des del 3r diumenge de març al 31 d'agost	Cullereta i mosca	1 canya sense abandó	6 arc iris	Dilluns, dijous, divendres, dissabtes, diumenges i festius

		Segons les normes del vedat			
Chulilla (V003)	Des de la central elèctrica fins a la presa de la Molinà	Vedat	Sí (T. arc iris)	Segons les normes del vedat	
	Des de la presa de la Molinà fins a 1.000 m aigües amunt de la central hidroelèctrica de la paperera La Curva de Caravinas	Lliure	Sí (T. arc iris)	Des del 3r diumenge de març al 31 d'agost	Cullereta i mosca, amb un sol ham, arpo o sense arpó o sense arpó
Bugarra (V004)	Des de 1.000 m aigües amunt de la central hidroelèctrica de la paperera La Curva de Caravinas fins a 100 m aigües avall de la denominada presa derivació de la Dinamis	Vedat	Sí (arc iris)	Segons les normes del vedat	
	Des de 100 m aigües avall de la denominada presa de Dinamis fins a la central elèctrica de la Dinamis	Lliure	Sí (T. arc iris)	Des del 3r diumenge de març al 31 d'agost	Cullereta i mosca
El Pontón (V018)	Des de la central elèctrica de la Dinamis fins a la presa de Pedralba	Vedat	Sí (T. arc iris)	Segons les normes del vedat	
	Des de la presa de Pedralba fins al barranc del Palmeral	Lliure	Sí (T. arc iris)	Des del 3r diumenge de març al 31 d'agost	Cullereta i mosca
Túria I (V005)	Des del barranc del Palmeral fins al Racó del Molinet (inici del vedat de Túria II)	Vedat	Sí (T. arc iris)	Segons les normes del vedat	
Túria II (V006)	Des del Racó del Molinet fins al camí de l'Horteta (final del vedat Túria II)	Vedat	Sí (T. arc iris)	Segons les normes del vedat	
	Des del camí de l'Horteta fins al pou de la presa de Loriguilla	Lliure	Sí (T. arc iris)	Del 3r diumenge de març al 31 d'agost	Cullereta i mosca
Riba-roja de Túria (V007)	Des del pou de la presa de Loriguilla fins a les Paretotes	Vedat	Sí (T. arc iris)	Segons les normes del vedat	
	Des de les Paretotes en avant	Lliure	NO	D'acord amb el que estableixen els articles 2, 8 i 17.1	
Pinedo (V008)	Des del segon pont que travessa el nou llot (pont de Pinedo) fins al límit maritimoterrestre (línia que uneix l'extrem de l'espigó nord i l'espigó sud amb un angle de 200 graus centesimal)	Vedat	NO	Segons les normes del vedat	

Riu de Xelva o Toixa

Denominació	Tram	Situació	Aigües habitades per la truita	Període	Esquer	Mode	Captures	Dies hàbils
	Des del naixement fins a la desembocadura al riu Túria	Lliure	Sí (T. arc iris)I	Tot l'any	Mosca amb un sol ham, sense arpó	Pesca sense mort amb una canya sense abandó	0	Tots els dies

Riu Reatillo

Denominació	Tram	Situació	Aigües habitades per la truita	Període	Esquer	Mode	Captures	Dies hàbils
	Des del peu de presa de Buseo fins al gual Hondo	Lliure	Sí (T. arc iris)	Del primer diumenge de març al 31 d'agost	Cullereta i mosca	1 canya sense abandó	6 arc iris	Dijous, divendres, dissabtes, diumenges i festius nacionals i autonòmics
	Des del gual Hondo fins al gual de la Aldebaya	Lliure	Sí (T. arc iris)	Del 3r diumenge de març al 31 d'agost	Cullereta i mosca	1 canya sense abandó	6 arc iris	Dijous, divendres, dissabtes, diumenges i festius nacionals i autonòmics
	Des del gual de la Aldebaya fins a la desembocadura al Túria	Lliure	Sí (T. arc iris)	Del 3r diumenge de març al 31 d'agost	Cullereta i mosca	1 canya sense abandó	6 arc iris	Dijous, divendres, dissabtes, diumenges i festius nacionals i autonòmics

Riu Cabriol

Denominació	Tram	Situació	Aigües habitades per la truita	Període	Esquer	Mode	Captures	Dies hàbils	
	Des del peu de la presa de Contreras fins a 1.000 metres aigües amunt de la Casa de la Huerta de las Escobas.	Lliure	Sí (T. comuna i arc iris)	Del primer diumenge d'abril al 31 d'agost, amb pròrroga	Cullereta i mosca artificial sense arpó	Un ham sense arpó. Una sola canya sense abandó	T comuna, pesca sense mort. T. arc iris, sense límit i sense talla	Tots els dies	
Vadocañas (V017)	Des de 1000 metres aigües amunt de la Casa Huerta de las Escobas fins a 600 metres aigües avall de la Casa Huerta de las Escobas	Vedat	Sí (T. comuna i arc iris)	Segons les normes del vedat					
	Des de 600 metres aigües avall de la Casa Huerta de las Escobas, fins a la presa vella de la Terrera	Lliure	Sí (T. comuna i arc iris)	Del primer diumenge d'abril al 31 d'agost, amb pròrroga	Cullereta i mosca artificial	Un ham sense arpó. Una sola canya sense abandó	T comuna, pesca sense mort. T. arc iris, sense límit i sense talla	Tots els dies	
	Des de la presa vella de la Terrera, fins al pont del Volao, inici del vedat de la Terrera	Lliure	Sí (T. comuna i arc iris)	Del primer diumenge d'abril al 31 d'agost, amb pròrroga	Cullereta i mosca artificial	Un ham sense arpó. Una sola canya sense abandó	T comuna, pesca sense mort. T. arc iris, sense límit i sense talla	Tots els dies	



		Segons les normes del vedat			
La Terrera (V009)	Des de la presa del Retorno fins a l'eixida del canal de la central	Vedat	SÍ (T. comuna arc iris)		
	Des de l'eixida del canal de la central elèctrica fins al pont de la Noria	Lliure	SÍ (T. arc iris)	Del primer dia de gener d'abril al 31 d'agost, amb pròrroga	Cullereta i mosca artificial, sense arpó
					T. arc iris, sense límit i sense talla
Casas del Río (V010)	Des del Puente de la Noria fins al límit dels termes municipals de Requena i Cofrentes	Vedat	SÍ (T. arc iris)	Segons les normes del vedat	
	Des del límit dels termes municipals de Requena i Cofrentes fins a la desembocadura al Xúquer	Lliure	NO	Segons l'Ordre de vedes	

#### Riu Bunyol

Denominació	Tram	Situació	Aigües habitades per la truita	Període	Esquer	Mode	Captures	Dies hàbils
La Jarra (V011)	Des del pont de Carcalin fins a la desembocadura del riu Bunyol al riu Chico	Vedat	SÍ (T. arc iris)	Segons les normes del vedat				

#### Riu Vinalopó

Denominació	Tram	Situació	Aigües habitades per la truita	Període	Esquer	Mode	Captures	Dies hàbils
Vinalopó (V012)	Des del naixement fins a l'assut de Casa de les Monges	Vedat	SÍ (T. arc iris)	Segons les normes del vedat				

#### Riu Xúquer

Denominació	Tram	Situació	Aigües habitades per la truita	Període	Esquer	Mode	Captures	Dies hàbils
	Des de l'entrada a la província de València fins a les comportes de l'embassament d'Embarcaderos	Lliure	NO	D'acord amb el que estableixen els articles 2, 8 i 17.1				
Cortes II (V013)	Des de les comportes d'Embarcaderos fins a la presa de Cortes	Vedat	NO	Segons les normes del vedat				
	Des de la presa de Cortes fins el revolt d'eixida de Riola	Lliure	NO	D'acord amb el que estableixen els articles 2, 8 i 17.1				
Fortaleny (V014)	Des del revolt d'eixida de Riola fins a l'enclavament de Llaurí	Vedat	NO	Segons les normes del vedat				
	Des de l'enclavament de Llaurí fins al pont de Ferro, a Cullera	Lliure	NO	D'acord amb el que estableixen els articles 2, 8 i 17.1				
	Des del pont de Ferro, a Cullera, fins a l'eixida de velers del Club Nàutic de Cullera	Reserva de pesca	NO	Prohibit totalment qualsevol tipus de pesca				

	Des de l'eixida de velers del Club Nàutic de Cullera fins a la desembocadura	Lliure	NO		D'acord amb el que estableixen els articles 2, 8 i 17.1
--	--	--------	----	--	---

Riu Bullent

Denominació	Tram	Situació	Aigües habitades per la truita	Període	Esquer	Mode	Captures	Dies hàbils
Bullent (V015)	Des de l'ullal del Salinar fins a la desembocadura al mar	Vedat	NO			Segons les normes del vedat		

Rio Molinell

Denominació	Tram	Situació	Aigües habitades per la truita	Període	Esquer	Mode	Captures	Dies hàbils
Molinell (V016)	Des del naixement fins a la desembocadura al mar	Vedat	NO			Segons les normes del vedat		

Riu Magre

Denominació	Tram	Situació	Aigües habitades per la truita	Període	Esquer	Mode	Captures	Dies hàbils
-	Des del naixement fins la zona inundable de l'embassament de Forata	Lliure	NO			D'acord amb el que estableixen els articles 2, 8 i 17.1		
-	Des de l'inici de la zona inundable de l'embassament de Forata fins a la presa	Reserva de pesca	NO			Prohibida totalment qualsevol tipus de pesca		
-	Des del peu de presa de l'embassament de Forata fins al límit dels termes municipals de Yátova i Macastre	Reserva de pesca	NO			Prohibida totalment qualsevol tipus de pesca		
-	Des dels termes municipals de Yátova i Macastre fins al límit superior del vedat del riu Magre	Lliure	NO			D'acord amb el que estableixen els articles 2, 8 i 17.1		
Riu Magre (V019)	Des de 300 metres aigües amunt de la presa de Catadau fins a la presa de Catadau (sols la marge dreta)	Vedat	NO			Segons les normes del vedat		

Així mateix, es consideren trams habitats per la truita els últims 50 metres de tots els afluents a les aigües anteriorment indicades, on regeixen les disposicions de caràcter general.

ANNEX III

VEDATS DE PESCA

VEDATS TRUITERS

MATRÍCULA	DENOMINACIÓ	MASSA D'AIGUA	LONGITUD (km)
A001	L'Orxa	Serpis	9,5
CS001	Balma I	Bergantes	3,0
CS002	Balma II	Bergantes	4,3
CS003	Benagés	Vilafermosa	5,0
CS004	Cedraman	Vilafermosa	2,8
CS005	Ludiente	Vilafermosa	6,0
CS006	Peñas Negras	Vilafermosa	4,6
CS007	Vedat de Bejís	Palància	3,1
CS008	Teresa	Palància	4,2
CS009	Segorbe	Palància	6,0
V001	El Racó d'Ademús	Túria	4,2
V002	Los Areños	Túria	6,74
V003	Chulilla	Túria	3,2
V004	Bugarra-Gestalgar	Túria	7,5
V005	Túria I (Benaguasil)	Túria	4,2
V006	Túria II (Vilamarxant)	Túria	4,3
V007	Riba-roja	Túria	6,0
V009	La Terrera	Cabriol	2,2
V010	Casas del Río	Cabriol	3,4
V011	La Jarra	Bunyol	3,5
V012	Vinalopó	Vinalopó	1,5
V017	Vadocañas	Cabriol	1,6
V018	El Pontón	Túria	3,5
V020	Puente Alta	Túria	6,5
V021	El Chopo	Túria	7,74

ALTRES VEDATS: ciprínids, anguila i altres no salmònids

MATRÍCULA	DENOMINACIÓ	MASSA D'AIGUA	LONGITUD (km)/ SUPERFÍCIE (ha)
A002	Amadòrio	Embassament d'Amadòrio	73,0000
CS010	Els Estanys i la Ponderosa	Llacunes d'Almenara	28,0000
V008	Pinedo	Túria	0,700-0,750
V013	Cortes de Pallás	Xúquer (embassament de Cortes II)	403,6000
V014	Fortaleny	Xúquer	4,5
V015	Bullent	Bullent	7,3
V016	Molinell	Molinell	8,4
V019	Riu Magre	Magre	0,3

Les taxes que han de pagar per a l'obtenció de permisos diaris de pesca per als pescadors, previstes en la Llei 12/1997, de 23 de desembre, de taxes de la Generalitat Valenciana, són les següents:

	<i>Pescadors en general</i>	<i>Majors de 65 anys, pensionistes i menors de 16 anys i riberencs</i>
Vedats truiters. Trams amb mort	Classe 2	Classe 3
Vedat de l'embassament d'Amadòrio a Alacant	Classe 2	Classe 3
Vedats truiters. Trams sense mort	Classe 3	Classe 4
Altres vedats	Classe 3	Classe 4

ANNEX IV

Barem de valoració per a espècies aquícoles

Per quilograms

<i>Espècie</i>	<i>€/kg</i>
Angula	1.100

Per exemplar

<i>Espècie</i>	<i>€/exemplar</i>
Cranc autòcton	150
Anguila	150
Truita comuna	150
Truita arc iris	60
Qualsevol altra espècie no indicada anteriorment	20

ANNEX V

ZONES DE RESERVA

Segons el que estableix l'article 13 de la Llei de 20 de febrer de 1942, a fi de garantir la conservació d'espècies pròpies de les aigües continentals, es prohibeix la pesca a les zones que a continuació s'allisten, a excepció d'aquelles actuacions realitzades pel servei amb competències en matèria de pesca continental.

ZONA	DELIMITACIÓ
XERACO – XERESA - GANDIA	NORD camí de Xeraco (camí del Caminàs)
	EST carretera Nazaret-Oliva (séquia de l'Auir inclusivament)
	SUD assegador Morant (inclusivament)
	OEST séquia Trenor – escorredor de Xeresa – la Tancada (inclusivament)
SANTA POLA	Assarb de Dalt des de la carretera CV-853 (la Marina-Elx) fins al mar
	Assarb del Robatori des de la carretera CV-853 (la Marina-Elx) fins al mar
	Assarb Dolça des de la carretera CV-853 (la Marina-Elx) fins al mar
	Assarb Ampla des de la carretera CV-853 (la Marina-Elx) fins al mar
RIU CERVERA	Des de la confluència amb el barranc d'Espadella fins a la desembocadura al mar
RIU SERPIS	Des de la seua confluència amb el barranc de la Murta fins a la desembocadura al mar
RIU ALGAR	Des de la confluència amb el riu Guadalest fins a la desembocadura al mar
EL PRAT DE CABANES	En la totalitat de la delimitació a la zona humida núm. 2, Parc Natural del Prat de Cabanes segons l'Acord de 10 de setembre de 2002, del Govern Valencià, d'aprovació del Catàleg de zones humides de la Comunitat Valenciana
LA MARJAL DELS MOROS	En la totalitat de la delimitació a la zona humida núm. 5, Marjal dels Moros segons l'Acord de 10 de setembre de 2002, del Govern Valencià, d'aprovació del Catàleg de zones humides de la Comunitat Valenciana
LA MARJAL DE RAFAELL I VISTABELLA	En la totalitat de la delimitació a la zona humida núm. 6, Marjal de Rafael i Vistabella, segons l'Acord de 10 de setembre de 2002, del Govern Valencià, d'aprovació del Catàleg de zones humides de la Comunitat Valenciana
LA MARJAL DE PEGO-OLIVA	En la totalitat de la delimitació a la zona humida núm. 10, Marjal de Pego-Oliva, segons l'Acord de 10 de setembre de 2002, del Govern Valencià, d'aprovació del Catàleg de zones humides de la Comunitat Valenciana, a excepció dels rius Bullent i Molinell, que es regeixen per la normativa pròpia.

\*\*\*\*\*



ANEXO II  
DESGLOSE DE TRAMOS DE RÍOS

**ALICANTE**

**Río Serpis**

Denominación	Tramo	Situación	Aguas habitadas por la trucha	Periodo	Cebos	Modo	Capturas	Días hábiles
Lorcha (A001)	Desde el puente de Lorcha hasta el azud del Céntim en el término municipal de Villalonga.	Acotado	SÍ (T. arco iris)	Según las normas del acotado				

**Embalse de Amadorio**

Denominación	Tramo	Situación	A g u a s habitadas por la trucha	Periodo	Cebos	Modo	Capturas	Días hábiles
Amadorio (A002)	Todo el embalse	Acotado	NO	Según las normas del acotado				

**Río Algar**

Denominación	Tramo	Situación	Aguas habitadas por la trucha	Periodo	Cebos	Modo	Capturas	Días hábiles
	Desde su nacimiento hasta su confluencia con el río Guadalalest	VEDADO	NO	Prohibido totalmente cualquier tipo de pesca				

**Barranco de la Encantada**

Denominación	Tramo	Situación	Aguas habitadas por la trucha	Periodo	Cebos	Modo	Capturas	Días hábiles
	Desde su nacimiento hasta su confluencia con el río Serpis	VEDADO	NO	Prohibida totalmente cualquier tipo de pesca				

**CASTELLÓN**

**Río Bergantes**

Denominación	Tramo	Situación	Aguas habitadas por la trucha	Periodo	Cebos	Modo	Capturas	Días hábiles
	Desde nacimiento hasta la confluencia con el río Cantavieja y el Calders, así como sus afluentes	VEDADO	NO	Prohibida totalmente cualquier tipo de pesca				

	Desde la confluencia del Calders y el Cantavieja hasta el azud de la fuente Caliente	Libre	NO	Según orden general de vedas	Según orden general de vedas	Según orden general de vedas	6 carpas y barbos. 4 anguilas o 1 Kg	Según orden general de vedas
Balma I (CS001)	Desde el azud de fuente Caliente o de los Baños hasta Masía el Vilá	Acotado	SÍ (T. arco iris)	Según las normas del acotado				
Balma II (CS002)	Desde el puente de la Masía el Vilá al límite con la provincia de Teruel.	Acotado	SÍ (T. arco iris)	Según las normas del acotado				
Río Palancia								
Denominación	Tramo	Situación	Aguas habitadas por la trucha	Periodo	Cebos	Modo	Capturas	Días hábiles
	Desde su nacimiento hasta 500 metros aguas arriba de El Molinar, inicio coto de Bejis	VEDADO	SÍ (T. común y arco iris)	Prohibida totalmente cualquier tipo de pesca				
Bejis (CS007)	Desde 500 m aguas arriba de El Molinar hasta el puente de las antiguas escuelas.	Acotado	SÍ (T. común y arco iris)	Del primer domingo de abril al 31 de agosto	Mosca artificial y cucharilla	Un anzuelo sin arpón. Una sola caña sin abandonado	T. común, pesca sin muerte. T. arco iris, sin cupo y sin talla	Miércoles, viernes, y domingos
	Desde el puente de las antiguas escuelas hasta el límite de los términos de Teresa y Bejis	Libre	SÍ (T. común y arco iris)	Del primer domingo de abril al 31 de agosto	Mosca artificial y cucharilla	Un anzuelo sin arpón. Una sola caña sin abandonado	T. común, pesca sin muerte. T. arco iris, sin cupo y sin talla	Miércoles, viernes, y domingos
Teresa (CS008)	Desde límite de términos de Teresa y Bejis hasta el Puente de Teresa	Acotado	SÍ (T. común y arco iris)	Del primer domingo de abril al 31 de agosto	Mosca artificial y cucharilla	Un anzuelo sin arpón. Una sola caña sin abandonado	T. común, pesca sin muerte. T. arco iris, sin cupo y sin talla	Miércoles, viernes, y domingos
	Desde el puente de Teresa hasta la cola del embalse del Regajo	Libre	SÍ (T. común y arco iris)	Del primer domingo de abril al 31 de agosto	Mosca artificial y cucharilla	Un anzuelo sin arpón. Una sola caña sin abandonado	T. común, pesca sin muerte. T. arco iris, sin cupo y sin talla	Miércoles, viernes, y domingos
	Embalse del Regajo	Libre	NO	Conforme a lo establecido en los artículos 2, 8 y 17.1.				
	Desde el pie de la presa del embalse del Regajo hasta el límite del coto de Segorbe.	Libre	SÍ (T. común y arco iris)	Del primer domingo de abril al 31 de agosto	Mosca artificial y cucharilla	Un anzuelo sin arpón. Una sola caña sin abandonado	T. común, pesca sin muerte. T. arco iris, sin cupo y sin talla	Miércoles, viernes, y domingos
Segorbe (CS009)	Desde el límite de término con Navajas hasta el puente de Castellnovo	Acotado	SÍ (T. arco iris)	Según las normas del acotado				
	Desde el puente de Castellnovo hasta la desembocadura	Libre	NO	Conforme a lo establecido en los artículos 2, 8 y 17.1.				

Río Mijares

Denominación	Tramo	Situación	Aguas habitadas por la trucha	Periodo	Cebos	Modo	Capturas	Días hábiles
	Desde su entrada en Castellón hasta la presa hidroeléctrica en Montanejos	Libre	NO	Conforme a lo establecido en los artículos 2, 8 y 17.1.				

Desde la presa hidroeléctrica en Montañeros hasta el embalse de Cirat	Libre	SÍ (T. arco iris)	Del 3er. domingo de marzo al 31 agosto	Según orden general de vedas	I caña sin aban-dono	Según orden general de vedas	Según orden general de vedas
<i>Idem</i> anterior incluido embalse de Arenos	Libre	NO	resto del año	Ova y frutas	solo ciprínidos con una caña	Según orden general de vedas	Según orden general de vedas
Desde el embalse de Cirat hasta el embalse de Sijjar	Libre	NO	Conforme a lo establecido en los artículos 2, 8 y 17.1	Prohibida totalmente cualquier tipo de pesca			
Embalse de Sijjar	VEDADO	NO	Prohibida totalmente cualquier tipo de pesca				
Desde el embalse de Sijjar hasta el azud de Santa Quiteria	VEDADO	NO	Prohibida totalmente cualquier tipo de pesca				
Desde el azud de Santa Quiteria hasta su desembocadura al mar	Libre	NO	Conforme a lo establecido en los artículos 2, 8 y 17.1				

Río Villahermosa

Denominación	Tramo	Situación	Aguas habitadas por la trucha	Periodo	Cebos	Modo	Capturas	Días hábiles
	Desde la entrada en la provincia de Castellón hasta el puente de la carretera de Villahermosa a Cortes	VEDADO	SÍ (T. común)	Prohibida totalmente cualquier tipo de pesca				
	Desde el puente de la carretera de Villahermosa a Cortes hasta el barranco del Magro	VEDADO	SÍ (T. común)	Prohibida totalmente cualquier tipo de pesca				
Benagés (CS003)	Desde el Barranco del Magro hasta el badén de Cedramán	Acotado	SÍ (T. común)	Prohibida totalmente cualquier tipo de pesca				
Cedramán (CS004)	Desde el badén de Cedramán hasta el puente de la carretera de Castillo de Villamalefa	Acotado	SÍ (T. común)	Prohibida totalmente cualquier tipo de pesca				
	Desde el puente de la carretera de Castillo de Villamalefa hasta el puente de la Giraba	VEDADO	Si (T. Común)	Prohibida totalmente cualquier tipo de pesca				
Ludiente (CS005)	Desde el puente de Giraba hasta el límite de términos de Ludiente y Argelita	Acotado	SÍ (T. común)	Prohibida totalmente cualquier tipo de pesca				
	Desde el límite de término de Ludiente hasta puente de la carretera Argelita-Lucena	VEDADO	SÍ (T. común)	Prohibida totalmente cualquier tipo de pesca				
Peñas Negras (CS006)	Desde el puente de la carretera de Argelita a Lucena hasta la confluencia con el Mijares	Acotado	SÍ (T. arco iris)	Según las normas del acotado				

Río Senia

Denominación	Tramo	Situación	Aguas habitadas por la trucha	Periodo	Cebos	Modo	Capturas	Días hábiles
	Embalse de Ulldecona	Libre	NO	Todo el año	Según orden general de vedas	I caña sin aban-dono	Según orden general de vedas	Según orden general de vedas

	Desde la presa de Ulldecona hasta el límite de la provincia	Libre	Sí (T. arco iris)	Del 3er. domingo de marzo al 30 de septiembre	Mosca artificial y cucharilla	1 caña sin aban-dono	T. arco iris 6. Barbos 6. Anguilas 4 o 1 Kg	Viernes Sábados Domingos Festivos nacionales y autonómicos
--	---	-------	-------------------	---	-------------------------------	----------------------	---	---

Lagunas de Almenara

Denominación	Tramo	Situación	Aguas habitadas por la trucha	Periodo	Cebos	Modo	Capturas	Días hábiles
Els Estany y la Pondosa (CS010)	Todas las lagunas	Acotado	NO	Según las normas del acotado				

VALENCIA

Río Ebrón

Denominación	Tramo	Situación	Aguas habitadas por la trucha	Periodo	Cebos	Modo	Capturas	Días hábiles
	Desde su entrada en la provincia de Valencia hasta el azud de toma de agua de la piscifactoría de Torrebaja	Vedado (salvo el periodo indicado)	Sí (T. común y t. arco iris)	Del 1er. domingo de abril al 31 de agosto	Mosca artificial y cucharilla	Un anzuelo sin arpón. Una sola caña sin aban-dono	T. común, pesca sin muerte. T. arco iris, sin cupo y sin talla y domingos	Lunes, miércoles, viernes, sábados y domingos
	Desde el azud de toma de agua de la piscifactoría de Torrebaja hasta la desembocadura en el río Turia	Libre	Sí (T. arco iris)	Del 3er. domingo de marzo al 31 de agosto	Mosca artificial y cucharilla	Un anzuelo sin arpón. Una sola caña sin aban-dono	T. arco iris, sin cupo y sin talla	Martes, jueves, sábados y domingos

Río Vallanca

Denominación	Tramo	Situación	Aguas habitadas por la trucha	Periodo	Cebos	Modo	Capturas	Días hábiles
	Desde su nacimiento hasta la desembocadura	VEDADO	Sí (T. común)	Prohibida totalmente cualquier tipo de pesca				

Río Turia

Denominación	Tramo	Situación	Aguas habitadas por la trucha	Periodo	Cebos	Modo	Capturas	Días hábiles
	Desde le puente de la Palanca hasta el Pozo del Huevo en el término municipal de Ademuz	Libre	Sí (T. arco iris)	Del 3er. domingo de marzo al 31 de agosto	Cucharilla y mosca	1 caña sin aban-dono	6 arco iris	Lunes, jueves, viernes, sábados, domingos y festivos
El Rincón de Ademuz (V001)	Desde el Pozo del Huevo hasta el Bco. de la Balsa, límite de t. m. de Ademuz y Casas Altas	Acotado	Sí (T. arco iris)	Según las normas del acotado				

El Chopo (V021)	Desde el Bco. de la Balsa hasta el límite de la provincia de Valencia por Casas Bajas	Acotado	SÍ (T. arco iris)	Según las normas del acotado				
Los Areños (V002)	Desde el paraje denominado El Cabezuolo (Aras de los Olmos) hasta el término municipal de Titaguas	Acotado	SÍ (T. arco iris)	Según las normas del acotado				
	Desde el límite del término municipal de Titaguas hasta la cueva de los Conquetés y los afluentes	Libre	SÍ (T. arco iris)	Del 3er. domingo de marzo al 31 de agosto	Mosca y cucharilla con un solo anzuelo con o sin arpón	Pesca sin muerte	0	Todos los días
	Desde la cueva de los Conquetés hasta el puente de Zagra	Libre	SÍ (T. arco iris)	Del 3er. domingo de marzo al 31 de agosto	Mosca y Cucharilla	1 caña sin aban-dono	6 arco iris	Lunes, jueves, viernes, sábados, domingos y festivos
	Desde el puente de Zagra hasta la presa de Benageber	Libre	NO	Conforme a lo establecido en los artículos 2, 8 y 17.1				
	Desde el pie de la presa de Benageber hasta el Puente de Barchel (Chelva)	VEDADO	SÍ (T. común y arco iris)	Prohibida totalmente cualquier tipo de pesca				
	Desde el puente de Barchel hasta el inicio del coto de Puente Alta	Libre	SÍ (T. común y arco iris)	Del 1er. domingo de abril al 31 de agosto	Mosca artificial y cucharilla	Un anzuelo sin arpón. Una sola caña sin aban-dono	T. común, pesca sin muerte. T. arco iris, sin cupo y sin talla	Lunes, miércoles, viernes, sábados y domingos
Puente Alta (V020)	Desde el Puente de Barraquena en Chelva hasta el Puente de Madera en las Riberas (Domeño)	Acotado	T. común y arco-iris)	Según las normas del acotado				
	Desde el puente de madera de las Riberas hasta la cola del embalse de Loriguilla	Libre	SÍ (T. común y arco iris)	Del 1er. domingo de abril al 31 de agosto	Mosca artificial y cucharilla	Un anzuelo sin arpón. Una sola caña sin aban-dono	T. común, pesca sin muerte. T. arco iris, sin cupo y sin talla	Lunes, miércoles, viernes, sábados y domingos
	Desde la cola del embalse de Loriguilla hasta la presa de Loriguilla	Libre	NO	Conforme a lo establecido en los artículos 2, 8 y 17.1				
	Desde pie de presa de Loriguilla hasta la Central eléctrica de Chulilla (inicio de coto)	Libre	SÍ (T. arco iris)	Del 3er. domingo de marzo al 31 de agosto	Cucharilla y mosca	1 caña sin aban-dono	6 arco iris	Lunes jueves viernes sábados domingos y festivos
Chulilla (V003)	Desde la central eléctrica hasta la presa de la Moliná.	Acotado	SÍ (T. arco iris)	Según las normas del acotado				
	Desde la presa de la Moliná hasta 1.000 m aguas arriba de la central hidroeléctrica de la papelera La Curva de Caravinas	Libre	SÍ (T. arco iris)	Del 3er. domingo de marzo al 31 de agosto	Mosca y cucharilla con un solo anzuelo con o sin arpón	Pesca sin muerte	0	Lunes, jueves, viernes, sábados, domingos y festivos
Bugarra (V004)	Desde 1000 m aguas arriba de la Central Hidroeléctrica de la papelera La Curva de Caravinas hasta 100 m aguas abajo de la denominada presa derivación de la Dinamis	Acotado	SÍ (T. arco iris)	Según las normas del acotado				

	Desde 100 m aguas abajo de la denominada presa de Dinamis hasta la central eléctrica de la Dinamis	Libre	SÍ (T. arco iris)		Del 3er. domingo de marzo al 31 de agosto	Cucharilla y mosca	1 caña sin abandono	6 arco iris	Lunes, jueves, viernes, sábados, domingos y festivos
El Pontón (V018)	Desde la central eléctrica de la Dinamis hasta la presa de Pedralba	Acotado	SÍ (T. arco iris)		Según las normas del acotado				
	Desde la presa de Pedralba hasta el barranco del Palmeral	Libre	SÍ (T. arco iris)		Del 3er. domingo de marzo al 31 de agosto	Cucharilla y mosca	1 caña sin abandono	6 arco iris	Lunes, jueves, viernes, sábados, domingos y festivos
Turia I (V005)	Desde del barranco del Palmeral hasta el Racó del Molinet (inicio del coto de Turia II)	Acotado	SÍ (T. arco iris)		Según las normas del acotado				
Turia II (V006)	Desde el Racó del Molinet hasta el camino de l'Horteta (final del coto Turia II)	Acotado	SÍ (T. arco iris)		Según las normas del acotado				
	Desde camino de l'Horteta hasta el pozo de toma de Loriguilla	Libre	SÍ (T. arco iris)		Del 3er. domingo de marzo al 31 de agosto	Cucharilla y mosca	1 caña sin abandono	6 arco iris	Lunes, jueves, viernes, sábados, domingos y festivos
Riba-roja de Túria (V007)	Desde el pozo de la toma de Loriguilla hasta les Paretotes	Acotado	SÍ (T. arco iris)		Según las normas del acotado				
	Desde les Paretotes en adelante	Libre	NO		Conforme a lo establecido en los artículos 2, 8 y 17.1				
Pinedo (V008)	Desde el segundo puente que atraviesa el nuevo cauce (puente de Pinedo) hasta el límite marítimo terrestre (línea que une el extremo del espigón norte y el espigón sur con un ángulo de 200 grados centesimales)	Acotado	NO		Según las normas del acotado				

Río Chelva/Tuéjar

Denominación	Tramo	Situación	Aguas habitadas por la trucha	Periodo	Cebos	Modo	Capturas	Días hábiles
	Desde nacimiento hasta la desembocadura en el río Turia	Libre	SÍ (T. arco iris)	Todo el año	Mosca con un solo anzuelo, sin arpón	Pesca sin muerte con una caña sin abandono	0	Todos los días

Río Reatillo

Denominación	Tramo	Situación	Aguas habitadas por la trucha	Periodo	Cebos	Modo	Capturas	Días hábiles
	Desde el pie de presa de Buseo hasta el Vado Hondo	Libre	SÍ (T. arco iris)	Del 3er. domingo de marzo al 31 de agosto	Cucharilla y mosca	1 caña sin abandono	6 arco iris	Jueves, Viernes, Sábados, Domingos y Festivos nacionales y autonómicos



	Desde el Vado Hondo hasta el Vado de la Aldubaya	Libre		Sí (T. arco iris)	Del 3er. domingo de marzo al 31 de agosto	Cucharilla y mosca	1 caña sin abandono	6 T. arco iris	Jueves, Viernes, Sábados, Domingos y Festivos nacionales y autonómicos
	Desde el Vado de la Aldubaya hasta la desembocadura en el Turia	Libre		Sí (T. arco iris)	Del 3er. domingo de marzo al 31 de agosto	Cucharilla y mosca	1 caña sin abandono	6 T. arco iris	Jueves, Viernes, Sábados, Domingos y Festivos nacionales y autonómicos

Río Gabriel

Denominación	Tramo	Situación	Aguas habitadas por la trucha	Periodo	Cebos	Modo	Capturas	Días hábiles
	Desde el pie de presa de Contreras hasta 1.000 metros aguas arriba de la Casa de la Huerta de las Escobas.	Libre	Sí (T. común y arco iris)	Del primer domingo de abril al 31 de agosto con prórroga	Cucharilla y mosca artificial sin arpon	Un anzuelo sin arpon. Una sola caña sin abandono	T. común, pesca sin muerte. T. arco iris, sin cupo y sin talla	Todos los días
Vadocañas (V017)	Desde 1.000 metros aguas arriba de la Casa Huerta de las Escobas hasta 600 metros aguas debajo de la Casa Huerta de las escobas	Acotado	Sí (T. común y arco iris)	Según las normas del acotado				
	Desde 600 metros aguas debajo de la Casa Huerta de las escobas hasta la presa vieja de la Terrera	Libre	Sí (T. común y arco iris)	Del primer domingo de abril al 31 de agosto con prórroga	Cucharilla y mosca artificial	Un anzuelo sin arpon. Una sola caña sin abandono	T. común, pesca sin muerte. T. arco iris, sin cupo y sin talla	Todos los días
	Desde la presa vieja de la Terrera hasta el puente del Volao, inicio del coto de la Terrera	Libre	Sí (T. común y arco iris)	Del primer domingo de abril al 31 de agosto con prórroga	Cucharilla y mosca artificial	Un anzuelo sin arpon. Una sola caña sin abandono	T. común, pesca sin muerte. T. arco iris, sin cupo y sin talla	Todos los días
La Terrera (V009)	Desde la presa del Retorno hasta la salida del canal de la central	Acotado	Sí (T. común y arco iris)	Según las normas del acotado				
	Desde la salida del canal de la central eléctrica hasta el Puente de la Noria	Libre	Sí (T. arco iris)	Del Primer domingo de abril al 31 de agosto con prórroga	Cucharilla y mosca artificial, sin arpon	1 caña sin abandono	T. arco iris, sin cupo y sin talla	Todos los días
Casas del Río (V010)	Desde el Puente de la Noria hasta el límite de los términos municipales de Requena y Cofrentes	Acotado	Sí (T. arco iris)	Según las normas del acotado				
	Desde el límite de los términos municipales de Requena y Cofrentes hasta la desembocadura en el Júcar	Libre	NO	Normas según orden general de vedas				

Río Buñol

Denominación	Tramo	Situación	Aguas habitadas por la trucha	Periodo	Cebos	Modo	Capturas	Días hábiles
La Jarra (V011)	Desde el puente de Carcalin hasta desembocadura del río Buñol en el río Chico	Acotado	SÍ (T. arco iris)	Según las normas del acotado				

**Río Vinalopó**

Denominación	Tramo	Situación	Aguas habitadas por la trucha	Periodo	Cebos	Modo	Capturas	Días hábiles
Vinalopó (V012)	Desde el nacimiento hasta el azud de Casa de las Monjas	Acotado	SÍ (T. arco iris)	Según las normas del acotado				

**Río Júcar**

Denominación	Tramo	Situación	Aguas habitadas por la trucha	Periodo	Cebos	Modo	Capturas	Días hábiles
Cortes II (V013)	Desde su entrada en la provincia de Valencia hasta las compuertas del embalse de Embarcaderos hasta la presa de Cortes	Libre	NO	Conforme a lo establecido en los artículos 2, 8 y 17.1				
Fortaleny (V014)	Desde la presa de Cortes hasta curva de salida de Riola	Acotado	NO	Según las normas del acotado				
	Desde la curva de salida de Riola hasta el enclave de Llauri	Libre	NO	Conforme a lo establecido en los artículos 2, 8 y 17.1				
	Desde el enclave de Llauri hasta el puente de Hierro en Cullera	Acotado	NO	Según las normas del acotado				
	Desde el puente de Hierro en Cullera hasta la salida de veleros del Club Náutico de Cullera	Libre	NO	Conforme a lo establecido en los artículos 2, 8 y 17.1				
	Desde la salida de veleros del Club Náutico de Cullera hasta la desembocadura	VEDADO	NO	Prohibida totalmente cualquier tipo de pesca				
		Libre	NO	Conforme a lo establecido en los artículos 2, 8 y 17.1				

**Río Bullent**

Denominación	Tramo	Situación	Aguas habitadas por la trucha	Periodo	Cebos	Modo	Capturas	Días hábiles
Bullent (V015)	Desde el Ullal del Salimar hasta la desembocadura al mar	Acotado	NO	Según las normas del acotado				

**Río Molinell**

Denominación	Tramo	Situación	Aguas habitadas por la trucha	Periodo	Cebos	Modo	Capturas	Días hábiles
Molinell (V016)	Desde el nacimiento hasta la desembocadura al mar	Acotado	NO	Según las normas del acotado				

Río Magro

Denominación	Tramo	Situación	Aguas habitadas por la trucha	Periodo	Cebos	Modo	Capturas	Días hábiles
	Desde el nacimiento hasta la zona inundable del embalse de Forata	Libre	NO	Conforme a lo establecido en los artículos 2, 8 y 17.1				
	Desde el inicio de la zona inundable del embalse de Forata hasta la propia presa	VEDADO	NO	Prohibida totalmente cualquier tipo de pesca				
	Desde el pie de presa del embalse de Forata hasta el límite de los términos municipales de Yátova y Macastre	VEDADO	NO	Prohibida totalmente cualquier tipo de pesca				
	Desde los términos municipales de Yátova y Macastre hasta el límite superior del coto de Río Magro	Libre	NO	Conforme a lo establecido en los artículos 2, 8 y 17.1				
Río Magro (V019)	Desde 300 metros aguas arriba de la presa de Catadau hasta la presa de Catadau (solo margen derecha)	Acotado	NO	Según las normas del acotado				

Asimismo, se consideraran tramos habitados por la trucha los últimos 50 metros de todos los afluentes a las aguas anteriormente relacionadas, en donde regirán las disposiciones de carácter general.

ANEXO III

ACOTADOS DE PESCA  
COTOS TRUCHEROS

MATRÍCULA	DENOMINACIÓN	MASA DE AGUA	LONGITUD (km)
A001	Lorcha	Serpis	9,5
CS001	Balma I	Bergantes	3,0
CS002	Balma II	Bergantes	4,3
CS003	Benagés	Villahermosa	5,0
CS004	Cedramán	Villahermosa	2,8
CS005	Ludiente	Villahermosa	6,0
CS006	Peñas Negras	Villahermosa	4,6
CS007	Coto de Bejis	Palancia	3,1
CS008	Teresa	Palancia	4,2
CS009	Segorbe	Palancia	6,0
V001	El Rincón de Ademuz	Turia	4,2
V002	Los Areños	Turia	6,74
V003	Chulilla	Turia	3,2
V004	Bugarra-Gestálgar	Turia	7,5
V005	Turia I (Benaguaçil)	Turia	4,2
V006	Turia II (Villamarchante)	Turia	4,3
V007	Riba-Roja	Turia	6,0
V009	La Terrera	Cabriel	2,2
V010	Casas del Río	Cabriel	3,4
V011	La Jarra	Buñol	3,5
V012	Vinalopó	Vinalopó	1,5
V017	Vadocañas	Cabriel	1,6
V018	El Pontón	Turia	3,5
V020	Puente Alta	Turia	6,5
V021	El Chopo	Turia	7,74

OTROS COTOS: ciprínidos, anguila y otros no salmónidos

MATRÍCULA	DENOMINACIÓN	MASA DE AGUA	LONGITUD (km)/ SUPERFICIE (ha)
A002	Amadorio	Embalse de Amadorio	73,0000
CS010	Els Estany y La Ponderosa	Lagunas de Almenara	28,0000
V008	Pinedo	Turia	0,700-0,750
V013	Cortes de Pallás	Júcar (Embalse de Cortes II)	403,6000
V014	Fortaleny	Júcar	4,5
V015	Bullent	Bullent	7,3
V016	Molinell	Molinell	8,4
V019	Río Magro	Magro	0,3

Las tasas a abonar para la obtención de permisos diarios de pesca para los pescadores, y contempladas en la Ley 12/1997, de 23 de diciembre, de tasas de la Generalitat Valenciana, son las siguientes:

	Pescadores en general	Mayores de 65 años, pensionistas y menores de 16 años, y ribereños
Cotos trucheros. Tramos con muerte	Clase 2	Clase 3
Acotado del Embalse de Amadorio en Alicante	Clase 2	Clase 3
Cotos trucheros. Tramos sin muerte	Clase 3	Clase 4
Otros cotos	Clase 3	Clase 4

ANEXO IV

Baremo de valoración para especies acuícolas

Por kilogramos

Especie	€/kg
Angula	1.100

Por ejemplar

Especie	€/ejemplar
Cangrejo autóctono	150
Anguila	150
Trucha común	150
Trucha arco iris	60
Cualquier otra especie no relacionada anteriormente	20

ANEXO V

ZONAS DE RESERVA

Según lo establecido en el artículo 13 de la Ley de 20 de febrero de 1942, con el fin de garantizar la conservación de especies propias de las aguas continentales, se prohíbe la pesca en las zonas que a continuación se relacionan, a excepción de aquellas actuaciones realizadas por el Servicio con competencias en materia de pesca continental.

ZONA	DELIMITACIÓN
XERACO – XERESA - GANDÍA	NORTE Camino de Xeraco (Camí del Caminàs)
	ESTE Carretera Nazaret-Oliva (Acequia de l'Auir inclusive)
	SUR Azagador Morant (inclusive)
	OESTE Acequia Trenor – Escorredor Xeresa – La Tancá (inclusive)
SANTA POLA	Azarbe Dalt Desde la carretera CV-853 (La Marina-Elche) hasta el mar
	Azarbe del Robatori Desde la carretera CV-853 (La Marina-Elche) hasta el mar
	Azarbe Dolça Desde la carretera CV-853 (La Marina-Elche) hasta el mar
	Azarbe Ampla Desde la carretera CV-853 (La Marina-Elche) hasta el mar
RÍO CERVERA	Desde su confluencia con el barranco de Espadella hasta su desembocadura al mar
RÍO SERPIS	Desde su confluencia con el barranco de la Murta hasta su desembocadura al mar
RÍO ALGAR	Desde su confluencia con el río Guadalest hasta su desembocadura al mar
EL PRAT DE CABANES	En la totalidad de su delimitación en la zona húmeda nº 2 Parque natural del Prat de Cabanes según acuerdo de 10 de septiembre de 2002, del Gobierno Valenciano, de aprobación del catálogo de zonas húmedas de la Comunitat Valenciana
MARJAL DELS MOROS	En la totalidad de su delimitación en la zona húmeda nº 5 Marjal dels Moros según acuerdo de 10 de septiembre de 2002, del Gobierno Valenciano, de aprobación del catálogo de zonas húmedas de la Comunitat Valenciana
MARJAL DE RAFAELL Y VISTABELLA	En la totalidad de su delimitación en la zona húmeda nº 6 Marjal de Rafael y Vistabella según acuerdo de 10 de septiembre de 2002, del Gobierno Valenciano, de aprobación del catálogo de zonas húmedas de la Comunitat Valenciana
MARJAL DE PEGO-OLIVA	En la totalidad de su delimitación en la zona húmeda nº 10 Marjal Pego-Oliva según acuerdo de 10 de septiembre de 2002, del Gobierno Valenciano, de aprobación del catálogo de zonas húmedas de la Comunitat Valenciana, a excepción de los ríos Bullent y Molinell que se rigen por su normativa propia.